工商晚報
THE KUNG SHEUNG EVENING NEWS

督印及承印：工商日報有限公司
香港灣仔分域街十八號
電報掛號二〇七五五 郵箱六二號
新聞紙第九三五九號
出張兩大張售價壹毫

三航艦急駛越南

北越用蘇俄坦克 昨夜將諒維攻陷

【東京八日美聯社電】一份日本報紙於星期四日說：自從「朴布羅」號於一月二十三日被擄劫以來便在日本海游弋的三艘美國航空母艦，於星期三日開始駛往越南。

報導上述消息的，是日本「讀賣新聞」。該三艘航空母艦爲七萬五千噸的核子動力航空母艦「企業」號，六萬噸的「遊騎兵」號和三萬三千噸的「約克城」號。駐日本美國海軍，對上述消息拒不置評。

【西貢八日美聯社電】諒維特種部隊軍營已陷於北越軍手上。政府軍總部說：由坦克車作前導的北越軍，於星期三晚六時四十分（西貢時間）攻佔了這個位於南越西北角共軍進侵路綫上的軍營。

西貢一位政府軍發言人說：該軍營的三百一十六名守軍，大部份爲政府軍和蒙特納族民兵，不是殉職、失蹤便是受傷。

該發言人說：至少有七十六名守軍撤退到位於東面相距三哩的溪山美國海軍陸戰隊戰鬥基地。該批生還者包括六十名民兵，十二名美國特種部隊顧問和四名南越特種部隊。

溪山決戰即將展開

【西貢八日路透社電】南越政府一位發言人今天上午說：位於海軍陸戰隊基地溪山西南四哩的美國特種部隊營地諒維，已被北越軍攻陷。

該發言人說：北越軍用坦克與火燄噴射器，於昨晚六時四十分攻陷該營地。

他說：該營地的三百八十六名守軍中，祇有七十二人逃至溪山。

美國發言人說：他們不能評論在諒維所發生的事情。

政府發言人說：諒維守軍中有三百一十六名被列爲失蹤。其中包括十一名美國特種部隊人員。

他在被問及是否已在採取行動，從北越手中奪回該營地時，拒絕評論。

美軍將領相信：共黨當前在南越各地的進攻，正在導致二萬名北越軍對溪山的大舉進攻。溪山約有五千名美國海軍陸戰隊防守，該處祇保持空中交通。北越軍的火箭攻擊曾一度封鎖該地機場，但祇歷時數小時。

美軍將領認爲：北越正想在溪山地面尋覓一項奠邊府式的勝利。他們曾說：如果溪山失守，諒維將先失陷。現在，諒維已經失陷了。

堤岸好慘 繼續激戰

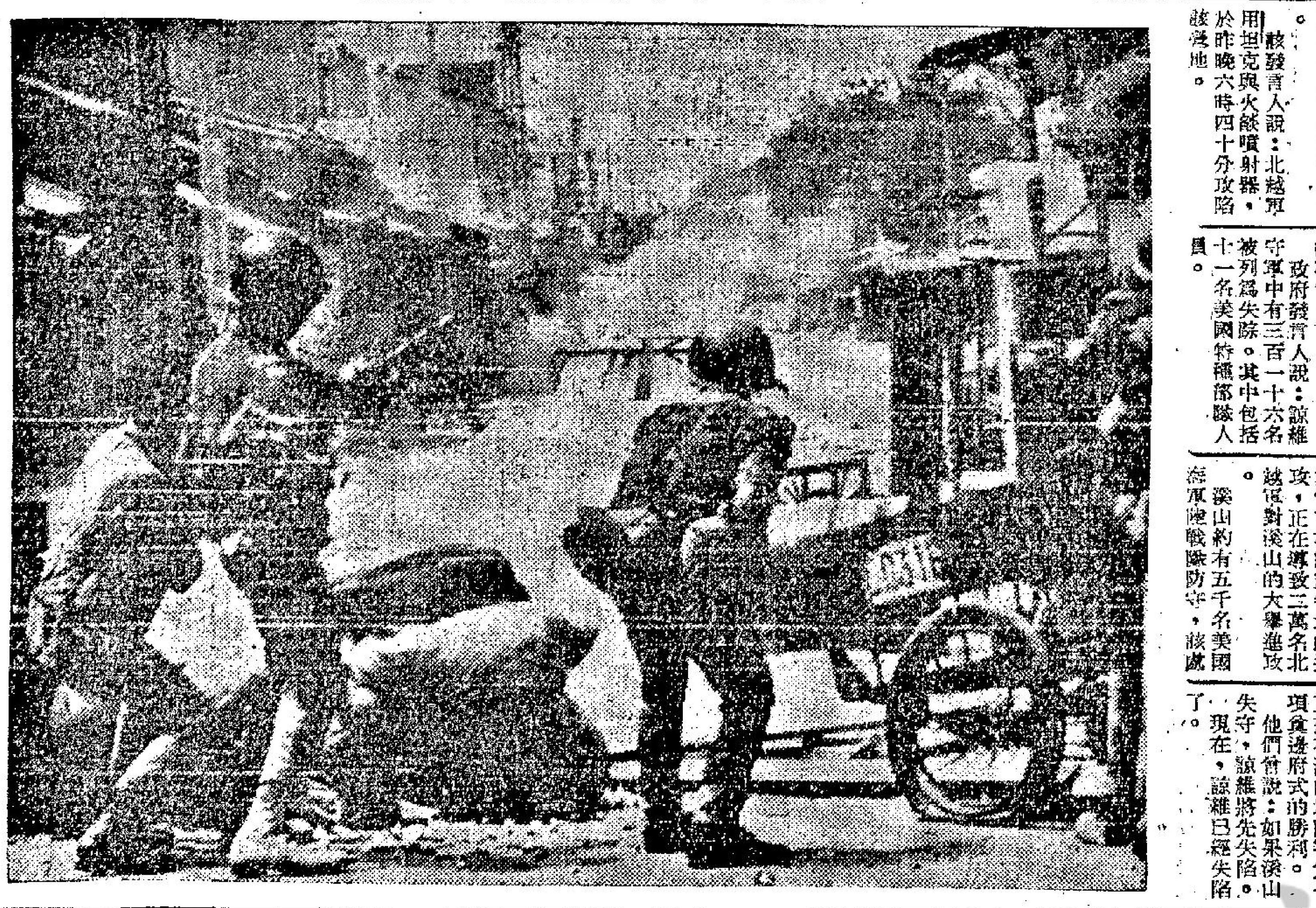

↓南越突擊隊與警察部隊，於七日下午在西貢堤岸市內，向一些學生卡車與逃走的人開槍射擊，西貢堤岸區的激烈戰鬥已進入第八天。（美聯社無綫電傳眞）

越戰形勢圖

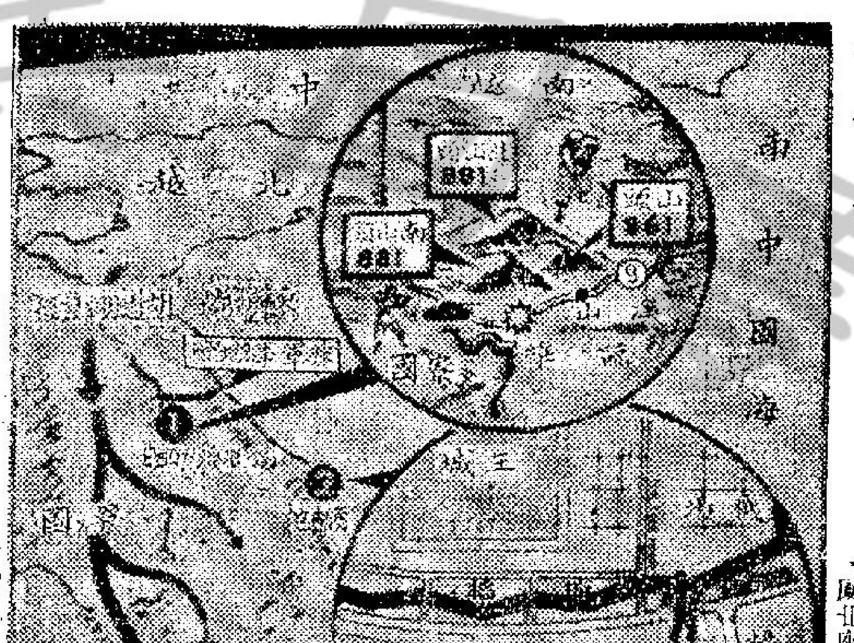

共軍於二月七日第一次出動坦克，攻陷在溪山西南六哩處的諒維特種部隊營地。據說在從寮國方面開來的九輛蘇聯坦克衝破該營地的防綫之後，特種部隊正在地下碉溝中作戰。同時在順化，共黨游擊隊已炸毀香河橋。在該河南岸，美國海軍陸戰隊正向在發形陣地中頑抗的共黨推進。在該河北岸，南越海軍陸戰隊正與共黨激戰中。

西貢順化越共 繼續負嵎頑抗

【西貢八日美聯社電】越共仍然在西貢和順化市內若干地區負嵎頑抗。

星期四日早上，越共向西貢的西北區一個政府軍電臺站發射了四十發迫擊炮彈。政府軍總部說：有兩棟房屋倒塌，五名政府軍受傷。

堤岸的越共反抗最劇，藏匿在西貢華人區仍有許多股越共。南越海軍陸戰隊和突擊隊已包圍了該區，展開逐屋戰來肅清越共。

【西貢八日美聯社電】南越政府軍總部說：在西貢市北四百哩的順化，美國海軍陸戰隊已攻佔若干個越共據來頑抗的據點。王城內仍有戰鬥，政府軍現正力圖把共軍逐出王城的西南角。

在順化街上和周圍激戰之九天以來，共軍已有二千零三十六人爽生，另有五百七十六件武器被鹵。

尚有港聞 刊第四頁

英揆抵達華府 極端關懷越南戰局

【華盛頓八日合衆國際社電】英國首相威爾遜於昨晚到達華盛頓，對「越南的極爲嚴重的局勢」表示關切。

威爾遜在安德魯空軍基地會晤記者說：「我認識到我是在世界發生十分重大的問題的時刻，到達這裡。我確知對這些問題的一項聯合的探討，將會幫助我們顯露解決這些困難，並使世界上其他願意見到這些問題獲得解決的人們得到鼓勵。我想我們大家都認識到越南的極爲嚴重的局勢。」

越共被殲二萬五千

【西貢八日合衆國際社電】美軍總部今日說：越共在新年攻勢九天來的死亡數字，已接近二萬五千人。

一位美方發言人說：迄今爲止，已擊斃了共軍二萬四千六百六十二人，比較盟軍的傷亡數字超過十二倍。此外，有四千九百九十六名越共嫌疑分子被俘，另鹵獲五千五百七十二件由一個人使用的武器和八百七十二件由多個人使用的武器。

盟軍方面有二千零四十三人殉職，八千三百七十六人受傷，其中有七百零三名殉職者是美軍，而受傷的美軍爲四千四百九十三人。此外，有八十六名盟軍被列爲失蹤，其中有三名是美軍。

本港開埠來罕見奇寒 大帽山零下三點五度

【本報訊】今晨本港市民又嘗到去年入冬以來最寒冷的一個紀錄，大帽山今晨的氣溫一度降至攝氏表零下三點五度，刷新去年十二月廿八日所創下的零下一點一度紀錄，是本港開埠以來罕見奇寒。至於市區方面的氣溫則爲攝氏表零點三度。市區的氣溫今晨降至攝氏五度九。

天文台發言人解釋，這次寒流襲港，是由於北方南下的冷鋒滯留不退。直至寒潮消散後，天氣纔可望回暖。

天文台謂：由西太平洋之低氣壓中心起，一冷鋒向西南伸展，直至東北部。強烈反旋風籠罩整個中國大陸，朝鮮及其鄰近海域。

預測吹和緩北風，繼續密雲，天氣酷寒，間中有雨，午后溫度約在九度左右。今晨十時室外氣溫爲攝氏表八度，濕度爲百分之七十四。

由於冷鋒徘徊，氣溫于去週即開始激降，迄今凡八日。昨又得雨零點四吋，使元月一日以來已得雨二點零五吋，較往年同期爲多。至昨日止，各塘存水共一百三十六億一千三百萬加侖，淡水湖存水不計在內。

十八歲道友仔 被判入感化院

【本報訊】一名十八歲的「道友仔」，被控吸毒罪，今晨在觀塘裁判署再次提堂，問庭時被告竟企圖用鞋投擲法官，但被旁人攔住，結果法官經判被告入感化院九個月至三年。被告黃偉傑（譯音）十八歲，報住黃大仙徙置大廈廿座四〇×室。被控於去月十五日在東頭村徙置大廈十九座三二九室藉吸食白粉。該案曾經提審，押後今日宣判。

被告今晨出庭時，由感化官陪同，當其除鞋投擲法官時被旁人制止，鞋却跌在主控帮辦檯上。

張子岱兄弟 安抵溫哥華

【本報訊】球藝精湛爲加拿大職業足球會重金羅致的張子岱、張子慧兄弟及其家人，已平安到達溫哥華。

張氏兄弟的父親張金今晨對本報記者透露：他已接獲張氏兄弟報告平安抵埗之電報。

美聯社電訊昨晚報導有一架在本港起飛某公司之客機在溫哥華降落時失事，傳張氏兄弟亦在該機中，本港一些球迷今晨亦有致電詢問。

據本報記者要求有關方面証實，該失事飛機其實是由檀香山起飛的，張氏兄弟不在該機。

大埔郵政分局 局長離奇失踪

【本報訊】郵政總局發言人今晨證實，大埔郵政分局局長在前日返局辦公後離奇失踪。

警方昨午已通電追緝大埔郵政分局長謝錦的行踪。

據悉：謝錦今年四十二歲，與妻子子女及高齡父母同住，其家人表示，自本月六日早上八時出上班後，已不再見返家，家人正爲安全忧憂，而警方則到其家追查下落。

據說：謝服務於郵政局已近廿年，被調往大埔分局亦逾兩載。前日上午九時，謝曾依時到局辦公，但半小時後，謝卽已離局外出，迄午仍未見返。分局中人曾電總局查詢其行踪，總局方面當時表示，并未見謝，亦未有公事着謝外出，因此，謝之行踪已受郵政當局注視。迨至昨日午間，謝仍下落，懷疑他對大埔郵政局夾萬失欵一事知情。

不如平常，郵政總局方面，遂派出一名外籍高級郵政官員，親自到達大埔分局，檢閱一切有關文件，并打開郵局夾萬內所存現欵核算，據說，結果發現夾萬內存欵與應存數字不符，全部短欠逾六萬港元。於是郵政當局急即向警方報案，大埔警署偵探主任美臣，帮辦威廉據報，即會同該署探員，赶到現場查究，據初步偵查，警方認爲夾萬內短欠之港幣六萬餘元，可能與謝之行踪不明有關，現在展開偵查。

小評 籲請救助逃港難民

在過去兩天內，廣州方面有兩批難民分別乘坐漁船向本港逃亡，第一批三十二人，在船抵青山對開海面沙洲小島時，因雨霧迷濛，觸礁遇險，幸得警方關艇拯救，分別由直昇機、警輪救回各難民，不致釀成慘劇。第二批二十六人，在船抵大澳附近寶子潭時，亦因天氣惡劣，被迫停泊，嗣爲警方發現，即將該批難民連同漁船拖返梅窩警署，經過例行訊問手續後，該兩批難民現已移交移民局辦理。

這些逃港難民多有親友居留香港，有不少延律師向當局辦理保釋，台北「救總」獲悉此事後，亦急電香港方面派員訪問救助，並願接運赴台。對於這兩批冒死逃生的難民，我們站在人道立場，在原則上准予在港居留！不得已而求其次，亦應准其前去台灣，就是萬不能解返大陸。

最近向香港逃亡的廣州難民，每批起碼有二三十人，他們多是合資購備漁船，在珠江三角洲近通海地區逃亡出海，因爲近來廣東各地武鬥之風甚烈，事實已成無政府狀態，故他們有較多集體逃亡的機會。日來天氣嚴寒，我們對這些逃亡難民備致關懷，籲請各方伸出同情之手。

遠輝洋行 總代理
美洲資源投資有限公司
每萬元每年盈利可高達一至五千。
最高受額五百萬元。
免稅。一千元起可爲投資戶。

福昌玉器號
恭賀
春釐 猴年
大發
（續徵代理）
歡迎垂詢：
門市：福昌玉器號：九龍彌敦道五七〇號及約中金舖均有代理
寫字樓：德輔道中李寶椿大廈三〇五
電話：二四四三三四
住宅電話：八五三三二六五

獻實心精期二第度年68社遊旅達百

團覽遊台灣節活復

目悅心賞 及時樂行
艷吐花櫻 彩精目節
每位收費 港幣 $1,300 [七天]
港幣 $1,450 [九天]
教師、學生、另有優待

團行旅月蜜灣台

媚明光風 賞寶島遊暢
漫浪意情 月蜜渡歡
優待夫婦同遊
每位收費 港幣 $2,400 [七天]
港幣 $2,500 [九天]
費用辦理入台証
特有禮物或集體參加者另有特價優待
出發日期
早請名報
百達旅遊社
尖沙咀北京道69號環球商業大廈904室
電話：675455·675696

女兒夜歸父母勒令殺愛犬以懲；她憤而將槍彈轟入太陽穴自戕

【阿利桑那州八日合衆國際社電】一名大學女生因為外宿塞夜不歸，而被父母施以特別懲處，叫她開槍把愛犬打死，她即舉起手槍，對準自己的右太陽穴開槍，使槍彈射進頭部，而告香消玉殞。

這名女大學生名叫玲達．奧特，芳齡廿一歲。是阿利桑那州立大學的二年級生。警方在盤問玲達的父母約瑟．奧特夫婦後，於本星期二透露上訊。

約瑟．奧特夫婦對警方說：玲達在上星期五晚離家時，說是打算外出跳舞，到上星期六凌晨三時卅分還未回家，他們夫妻不禁擔心起來，而駕車繞城大兜圈子尋找女兒，卻尋不着。

上星期六上午九時卅分，玲達卒告回家，承認曾在上星期五晚跟一名男子同宿。

警方說：約瑟．奧特夫婦對玲達大講風化道德，玲達則答以已滿廿一歲，要怎樣便可以怎樣。

上星期日上午十一時左右，約瑟．奧特夫婦帶着玲達和玲達的愛犬「美人兒」到家宅（他們在鳳凰城西北沙漠地區）以西一百卅五碼之地。約瑟．奧特太太拉着狗頭皮帶揪住狗頭，奧玲達開槍把狗打死。玲達則以槍管指向自己右太陽穴，發槍打死自己。

警方說：約瑟．奧特道：「是我害死了女兒，是我害死了女兒。總之，她等於是我親手打死，因為是我把槍給她的。真想不到，她竟會幹出這種事來。」

約瑟．奧特說：「我購買手槍的主要原因，是想使那名男子跟玲達結婚。即如我們向他亮亮手槍，他當會帶玲達上拉斯維加市去結婚的。」

警官說：約瑟．奧特的零點二二公厘口徑左輪手槍，是從一間當押店買得的。

【喬治亞州根斯維七日美聯社電】本城高等法院的榮休法官克利（七十八歲）患病，無法赴相距卅英里的羅蘭斯維參加其母的生日慶祝會。結果，其母便把慶祝會移到此間兒子的身邊舉行。按：克利的母親現年一百零一歲。

印度財長提獨身漢免納所得稅；作為鼓勵男子遲婚收節育之效

【新德里七日路透社電】印度的獨身男子可能獲准免繳所得稅，藉以作為新的辦法之一，而收鼓勵節育之效。

印度家庭計劃事務部長陳維拉西卡，在記者招待會上透露這點時說：這種建議已經向印度副總理兼財長狄賽提出，狄氏正在嚴重考慮這種建議。

【伊利諾州．芝加哥七日路透社電】芝加哥市南一間製臘腸工廠今日發生爆炸，有五人喪生，另外至少有六十人受傷。死傷之中有兩人是消防員。

芝加哥消防處長瑾尼說：現時至少仍有一名消防員和兩名工廠工人失蹤，死傷數字可能更大。

據目擊者說：這次屬於該市多年來最嚴重災難之一的爆炸，把該佔地整幅橫字的工廠炸毁。發生爆炸時，消防員和工人都被拋出窗外。

華府否認羅卿赴漢城斡旋韓局
南韓報導一支俄艦隊已開入韓國海面活動
美與北韓再密斟平壤交朴布羅死傷名單

【華盛頓七日法新社電】美國國務院發言人今日否認漢城方面的消息：即詹森總統「現時」正在計劃派遣國務卿羅斯克前往漢城。

發言人麥克羅斯基証實美國與北韓代表曾於今日舉行會談，來討論情報艦「朴布羅」號被擄刧事件。

記者詢問羅斯克或其他高級官員，是否會被派前往漢城來和緩美國與南韓之間因為美國與北韓的接觸而引起的緊張的時候，他說：他未聞有此計劃。又說：至少在目前他不會認為這種消息可信。

【華盛頓七日法新社電】南韓政府人士今日說：自從「朴布羅」號被刧以來，美艦便開始遊弋韓國海面，發現有一支蘇俄海軍艦隊。

這支蘇俄艦隊，據說是由十二艘戰艦組成的，主要是巡洋艦、驅逐艦和輕型巡洋艦。

美方總共有二十艘戰艦在該區，包括兩艘航空母艦、驅逐艦和補給艦。巨型的核子動力航空母艦「企業」號，已前往南韓海面。

【漢城七日法新社電】消息靈通人士說：美國與北韓代表今天曾在板門店舉行另一次秘密會議，討論「朴布羅」號事件。

消息人士說：北韓方面曾透露「朴布羅」號船員中一名死者與三名傷者的身份。

會談是否有進展，並不知道。該次秘密會談，是不顧南韓政府的極力抗議而舉行的。

【華盛頓七日法新社電】美國防部今天發表被擄的「朴布羅」號船員中殉職與受傷的人員的名字。

這些傷亡者的身份是由北韓代表在板門店與美國官員會談中所透露的。殉職者是消防員霍格斯，受傷者是見習消防員荷爾克傷勢嚴重，三級電報員查理斯和芝加，兩者傷勢較輕。發言人拒絕透露受傷性質的消息。

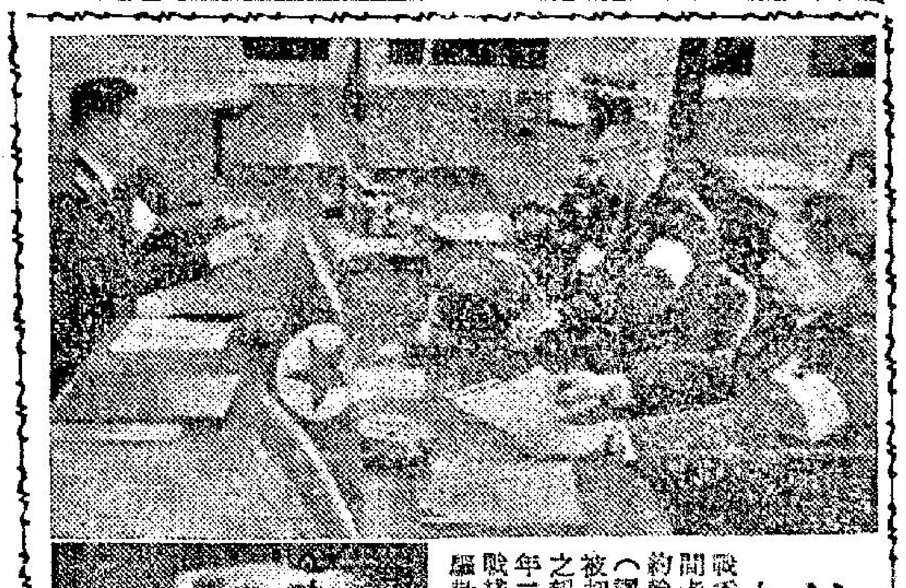

朴布羅風雲

上：星期三日在板門店舉行之聯合軍事休戰委員會部長級會議出席人士，坐在右邊中間者，為聯合國指揮部休戰委員會高級委員約翰洛卡斯上校。左邊者為北韓委員韓志健（譯音）上校。中：美情報艦「朴布羅」號被刧擄時，首名死者一等水兵杜安尼霍格斯之親屬據報已接獲通知其遇難消息。死者現年二十一歲。下：韓國女學生於星期三在停戰綫南五里之地方，舉行反美示威，為美軍驅散。（美聯社無綫電傳真）

寮共昨日突然發礮炸毀唯一公路大橋
目的似欲將寮國斷為兩截

【永珍七日法新社電】一支寮共突擊隊於昨天炸毀了寮國唯一的南北主要公路上的一座大橋。該事使這裡顧慮共黨可能企圖要在寮國的狹窄地帶中，將這個國家切為兩截。

這裡今天所發表的該項破壞的消息：引起政界人士的重大關懷。多年來，該座長達一百四十公尺的橋樑，雖然可被輕易地炸壞，但是寮共一直都沒有動它。該橋樑是在十七綫附近，從他曲通往秦旺的交通要道上。

寮國狹窄地帶有一處祇有約一百公里濶。該橋樑距泰國約廿五公里，距越南約一百五十五公里。

現在，首都所在地的寮國北部與寮國南部的交通已告中斷。唯一的聯繫祇有空中運輸。

這裡的觀察家估計，該項破壞，可能與共黨在南越非軍事地帶附近的活動有關。

美提保証尊重南韓

【漢城七日中央社電】據此間確息，美國政府於七日明確表示美國決以最大誠意來履行韓國所提出的要求和保證韓國對當前緊張情勢所持的立場。南韓政府消

還種態度，已於七日上午由美國駐韓大使波特當面轉達韓國總理丁一權。

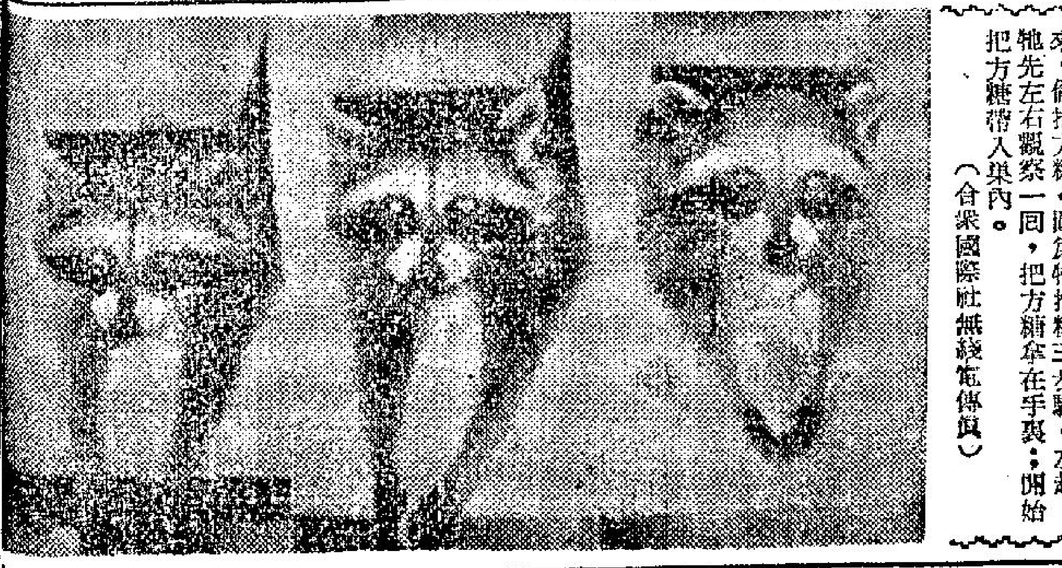

狸貓拾糖

在美國加利福尼亞州米爾谷的一名居民，用特別方法豢養一頭狸貓。這位威爾遜先生在牠的巢外建一度小門，每天將方糖放在門外，這隻小狸貓卻能自己推門探頭出來，偷拾方糖。圖為牠拾糖三步驟。左起：牠先左右觀察一回，把方糖拿在手裏；開始把方糖帶入巢內。（合衆國際社無綫電傳真）

【漢城七日法新社電】駐南韓高級美軍司令波尼斯提將軍今日向南韓保證，美國將堅決防衛南韓應付北韓任何的挑釁攻擊。

波尼斯提將軍於今日發表的一項特別聲明中，并勸南韓在目前形勢下與美國密切合作，也顯然是提及南韓政府威脅對北韓採取片面軍事行動，如果美國未能採取適當防衛措施的話。該聲明并懷述詹森最近強調美國對南韓的承諾。

傳美向北韓送交道歉書

【漢城七日美聯社電】韓國可靠人士稱，美國與北韓於星期三在板門店舉行第四次秘密會議，討論美艦「朴布羅」號事件。在會議中，美方將一封道歉書交與共黨。

一美國軍事發言人被詢評論此事時，不否認舉行第四次秘密會議的消息，但謂美方並未向北韓提出道歉。

不過，韓國可靠人士稱，會議係於一次公開的秘密會議在下午三時舉行前數小時，在板門店休戰委員會議廳舉行，歷時短暫。據稱：休戰委員會之聯合國指揮部高級委員美國海軍少將史密斯，如前此兩次秘密會議一樣，代表美國政府，共方代表則由北韓委員朴鐘覺少將率領。

南韓外長謂平壤將還美艦員屍體

【東京八日美聯社電】日本「共同社」於星期四日說：南韓政府的「漢城電台」引述外長崔圭夏的話說：北韓已同意交還「朴布羅」號船員的屍體和受傷的艦員。

這是南韓高級官員首次發表如此的聲明。美方官員對此尚無表示。

美駐華沙大使曾與北越代表秘密會談
傳美核子艦駛離韓海作緩和局勢姿態

【聯合國七日美聯社電】聯合國外交家於星期三日說：美國駐波蘭大使格羅諾斯基曾與北越代表在華沙舉行秘密會談。

他們說：這次會談是由格羅諾斯基於一月二十六日在一間酒店舉行。

據測這次會談，是討論如何導致結束越戰的談判的。但該方面人士都表示不知結果如何。他們都不知道該北越代表的姓名。但他們表示該代表是當時北越駐華沙「大使館」的代辦。

【聯合國八日美聯社電】消息靈通的東歐人士昨天說：美國航空母艦「企業」號撤離日本海，是由駐聯合國匈牙利大使卡沙托迪於上星期向美國建議的，作為一種和解姿態之事。

消息說：該項建議，是卡沙托迪與駐聯合國美國代表凡斯商討有關北韓擄刧「朴布羅」號事件時提出的。

消息人士又強調說：匈牙利並不是充任美國與北韓間的調解人。

鳴槍驅散南韓人
美謂保持休戰村絕對中立所必需

【華盛頓八日合衆國際社電】美方官員於星期三日說：美軍在板門店向南韓人鳴槍警告，是確保休戰村絕對中立所必需的。

該方面官員說：鳴槍警告是根據一項由包括南韓在內的所有聯合國司令部會員國所同意的既定政策而實行的，即禁止平民進入該禁區。

國務院發言人強調，南韓警察亦有參加對付闖進板門店的南韓人。

該批大部份為女中學生的南韓人，在板門店抗議美國，為求釋放「朴布羅」號及其艦員而與北韓舉行的會談。

詢及示威者是否屬於左派組織的時候，該發言人說：「本人並不以為是。我們接到許多互相衝突的消息。」

他說：「這是南韓人民所面臨的極嚴重局勢，這些示威表示他們恐怕北韓侵略他們。」

【漢城七日美聯社電】南韓警方稱，至少廿四名學生於星期三因向「自由橋」遊行反美示威時，與美國陸軍發生衝突而受傷，其中數名為女生。該橋在最接近非武裝地帶之地點一英里內，連貫着臨津河。

其中九名受傷者，據說傷勢嚴重，他們係被槍彈擊傷，或於軍隊揮動着「M一四」式步槍槍托時被擊傷。美軍則說，在此項事件中，未聞有人受傷。據對方說，在此項歷兩小時之門毆期間，美國第二步兵師約一連軍隊，曾發槍約二十響示勢，他們全部作戰鬥姿態，而且有的在架起機關槍的裝甲機上。

此項衝突於下午不久後，示威抗議美國與北韓密商「朴布羅」號事件之學生，闖越過該橋北進前往會議地點板門店時開始。

南越議會譴責越共發動攻勢

【西貢八日美聯社電】自從越共在九天前發動全國性攻勢以來，南越的參議院今日首次舉行會議，譴責越共的攻勢。

六十位參議員之中，祇有三十八人參加這次在西貢舉行的會議。這次會議通過了由衆議院於上星期日通過的決議案。

這項決議案，對於盟軍挫敗共黨的侵擾努力表示感激，並號召人民捐獻金錢和物品來救助難民。

小甘參觀玉婆新片首映

美國參議員羅拔甘迺迪二月七日在紐約參加名片「科斯杜斯博士」（暫譯）首映禮時，與該片女主角伊莉莎白泰萊歡敘。該片之男主角為莉莎之夫李察波頓。（合衆國際社無綫電傳真）

女嬌嬈郭美貞玉手輕彈
百零六名漢子俯首聽命

【紐約八日合衆國際社電】近來，長得袖珍的華籍女郎郭美貞一舉手時，便有一百零六名男士注視着她，服從她的每一命令。

郭美貞出生南越西貢，芳齡廿三歲。所說英語帶澳洲口音。她說：「如果他們（指一百零六名男士）不服從她的指揮，可就會萬分糟糕的。」

上週，郭美貞曾被公開介紹，原來她現在是紐約管弦樂隊的助理指揮，年紀這麼輕的姑娘，竟會擠上這個位置，倘直叫人不能置信。

郭美貞從西貢堤岸步上紐約管弦樂隊（為世界最著名管弦樂隊之一）的指揮台，曾經走過一段長而艱難的路，對郭美貞說來，這祇意味全心浸淫於生命中真正獨鍾音樂而已。郭美貞是紐約管弦樂隊指揮貝恩斯泰的助手。她說：「我每次望着他（指貝氏）或聽他說些什麼

郭美貞曾在澳洲求學十四年。她說：她之開始致力音樂，得力於雪梨交響樂隊的已故指揮馬科。馬科去世後，郭美貞獲得一份教職，每天授課的時間很長，在省吃儉用之下，她積得一筆夠赴歐洲的錢。在義大利時，她奪得一項榮獎，從而使她獲得機會，在巴比羅里爵士指導之下學習音樂。不久，巴氏便對她產生深刻印象。在義大利時，巴氏推薦她參加米特羅波羅斯氏音樂比賽，她則不負巴氏所望，贏得獎金五千美元，並且獲得在音樂大師貝恩斯泰手下工作的機會。

郭美貞指揮時，通常身穿中國女子常穿的黑色旗袍。美國的音樂評論人士，在最近就她所作的描繪，說她是感覺敏銳、精力充沛而且富高度想像力的音樂家，年紀為她三倍的指揮，許多是無法跟她相提並論的。郭美貞承認：她在指揮樂隊時，似乎有神往的現象。每天以長時間辛苦指揮紐約管弦樂隊練習演奏，使她除了浸淫於音樂之外，很少餘暇時候。她說：「我卻不想過別種樣子的生活。」但是，也可以在娛樂場所見她依照另一種音樂的節拍，在跳阿哥哥等流行舞蹈。她說：「這很有趣，但我並非不知道，我的音樂跟這是逈然不同的。」（附圖即為郭美貞近照）

另一種戰爭

第六章 合作所與戰略處

美海軍中將梅樂斯著

美方的惠勒將軍和英國駐緬甸軍總司令亞歷山大將軍，都很樂意而且急切要幫我的忙，可是，仍然一無結果。好像是將軍們的命令，始終沒有能下達到真正主管的部門去的樣子。既然將軍們這樣樂於幫忙，我簡直就不懂，在中國戰場上所得到的傢俬是五百挺湯姆鎗（祇有二百二十五付彈夾子運到了），炸藥的數字不值一提，更沒有用於破壞的武器。此時，我們已然訓練好了戴將軍所精選的兩千壯士；可是，他們都在等候武器到達，以便將學得的混身武藝施展出來去殺日本人。

韋特少校此刻是我的執行官；猶記一九四二年初，我在來重慶途中道經錫蘭；在可倫坡一家大旅店舖着厚厚的紅地氈以及別的維多利亞式的裝飾品的環境中與他相遇的。那時，他對我的任務一無所知；現在，他卻對我們的供應問題瞭如指掌，不過，他在這方面最初的訓練，是得自加爾各答擔任過一陣子海軍聯絡官。我記得，有一次他寫信給我說：「如果我是一位三星的將軍，那麼我下令要他媽的甚麼東西，都會要得到；否則的話，至少可以曉得我要不到的理由。」

高級主管們常常告訴我們說，他們都很喜歡我們的工作。一大批一大批的供應物資由印度源源地運到中國來，可惜就是沒有我們要的東西。空運部每天有三十架次的運輸機到達，此外還控制着中航公司的經理顧德先生告訴我，中航平均每天十六架次的運輸量。中航公司的十六架飛機，每個月要為美國陸軍輸送六百噸的物資，如此算來，每個月飛越駝峯運來中國的物資，大約在三千到四千噸之間。但是史迪威的參謀人員們所需要的一切主副食，竟全部由客運而來。陸軍方面也用同樣的方式運送罐頭食品。他們迢迢萬里運送花生醬來中國，而中國所種植的花生卻多得可以出口。他們連螺絲釘子和拖布都由飛機載來，我們卻甚麼也得不到，當然，我們得不到任何急需的槍砲和彈藥軍火。

有某人或某些小團體散佈宣傳，使得在將軍們的命令與我們之間有所隔閡。我們可以看得見後果，但卻無法曉得究竟是誰在幕後搗鬼。有時候，不給我們供應品的藉口竟是說我們是非戰鬥部隊，這種藉口會經一再流傳，甚至在魏德邁將軍接替了史迪威的職位之後，甚至在中美合作所的訓練單位人員實際投入戰場之後，事實上，中美合作所人員殲滅的日軍，比當時全體在華美軍所殺的都多。

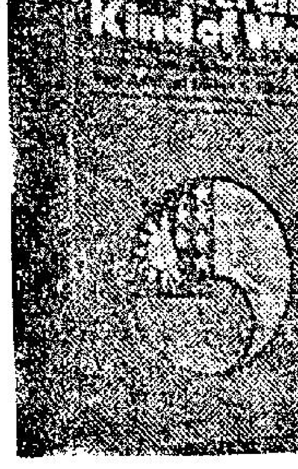

我不時聽到美國的文武官員很鄭重地講起，戴笠是一個「惡棍」，是民主政治的「威脅」。我奇怪，究竟是甚麼人能使他們如此深信不疑？難道他們對戴笠的瞭解竟會比我還多？難道他們認為我是又瞎又聾又白痴嗎？還是認為我存心要與一個「惡棍」勾結起來呢？如果我真那樣子的話，目的何在？老實說，我奉派來華所擔任的任務，對我在海軍中的前途並沒有甚麼好處。我們海軍中的整譽是要靠在海上作戰得來的。

還有一種奇怪的說法，說中國根本不需要——或根本不打算去使用——我們正在爭取的物資。

有朋友告訴我，加爾各答基地第二組組長蘇澤蘭上校（EDWIN M. SU HERL AND）曾說過：「海軍裏的那個觀察員」——那就是指我而言，使史迪威處境為難。因為我祇是為了中國的「私圖」而去要東西，中國根本不想打仗，所以，用不着運送任何海軍單位所要的物資飛過駝峯。

史迪威從來不曾講過這種事情，我曉得，他不是一個兩副面孔的人。

儘管我們得不到鎗支，（甚至於我們訓練的人員中，每四個人還分配不到一支鎗），可是我們的訓練仍照樣積極進行。由於缺乏電流，我們被迫使好幾百處的偵察電台停用；這樣一來，使得史迪威需要的很多情報來源都受到了阻撓。由於缺乏黃色炸藥，中國人祇得用桐油來裝備爆炸力稍差的炸藥。

一九四三年四月一日，中美合作所第一大隊建立起來，地點距離沿海的浙江杭州不到一百哩，也就是在重慶以東二千二百哩，當地幾乎完全是在日軍的重重包圍之中。那個單位由海軍陸戰隊員的馬斯德指揮。他到那兒不久，就得到情報說，距離當地不遠的正北方，囚禁着有大約三百名美國海軍陸戰隊員，都成了戰俘，他們是最近才由天津和青島移送到這個地方來的。馬斯德立即着手設計如何營救這批人。

當時一大隊部剛剛建立起來的時候，一共祇有六個美國人。他們以及同去的中國同伴所帶的裝備與物資，都是由重慶出發時六輛老爺卡車上裝載了去的。他們當然首先考慮先建起訓練營地來。在訓練班開班之前，根本沒有槍支彈藥到手。因此，為了要營救兩批美國戰俘，他們不得不想盡一切辦法去找武器和彈藥。

（六）（未完）（轉載台灣新生報）

本港股市行情

二月八日 上午股市行情報價

股票名稱	最高成價	最低成價	成交股數
滙豐銀行倫敦註册股票	一三四		一〇〇
東亞銀行	二七二·〇		五〇〇
會德豐	六·〇五	六·〇	二、五〇〇
太古船塢	一七·四		一、六〇〇
大酒店	一五·五	一五·三	一、二〇〇
城市酒店	五·九		一、〇〇〇
置地公司	三三·七五		四、七〇〇
電車公司	九·九五	九·九	三、〇〇〇
九龍電燈	一六·八	一六·七	三、五二八
香港電燈	二一·一	二〇·九	八、八〇三
電話公司	二〇·八	二〇·七	六、七七八
和記企業	五·〇		一、〇〇〇
怡和			
香港飛機工程	四四·二五		一〇〇
生力啤酒			
牛奶公司	三五·七五		二、四三〇
連卡佛	二〇·〇	一九·八	二、五〇〇
南洋紗廠	四·四		一、〇〇〇
聯業紗廠	五·一		一、〇〇〇

上午成交總額：八二〇、〇〇〇元整

巴納德返回南非將進行植心手術

【羅馬七日法新社電】南非心臟外科手術醫生巴納德於今日結束歐洲旅行，乘機離開此間返回約翰尼斯堡。

巴納德說：他將於六至八週內在開普敦的施勒爾醫院進行第三次移植心臟手術。

巴納德說：他的第二位換心病人布萊堡的情況良好。他說：他曾於昨天與施勒爾醫院通電話，布萊堡的病況並無惡化。

天九滿連
第十天映
李後主

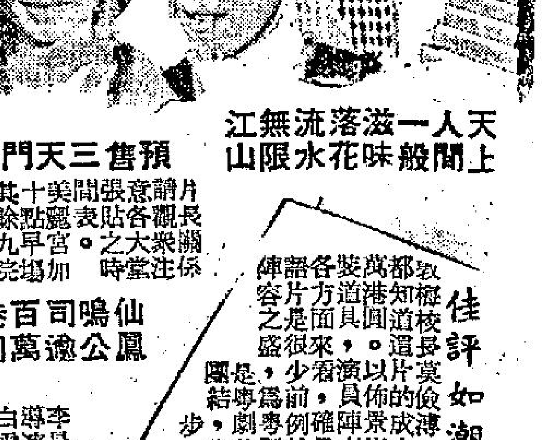

天上人間一般滋味 落花流水無限江山
預售三天門票
佳評如潮
港九首輪影院聯合廣告

好戲
青春玫瑰
日日頂櫳
陳寶珠 七彩

同場加映 一九六八年香港玉女之后選舉頒獎新聞特輯

東方 金冠 金門
今天獻映 二時半 五時半 七時半 九時半
玉獄英雄 特藝七彩
"WILL PENNY"
一部硬派打鬥傑作
大氣派！氣氛緊！打鬥兇！槍戰烈！
電影皇帝 查路頓希斯登 最新傑作
槍戰慘烈 打到開花
偉大動人愛情故事！驚心動魄打鬥場面！新奇的戰術衝鋒陷陣！
英雄中伏 慘遭迫害 荒郊浴血 九死一生

燈下談藝
鄒文懷返港連開兩片

江楓

鄒文懷回來了，而星期一那天，也返回邵氏工作，於是，有關外傳的一切，又有不同的說法。

在座中，每一位都是在談論着，其中一位說：「看鄒文懷……，不論是如何？相信也不會成事實的。」

另一位……說：「平心而論，鄒文懷這幾年來，為邵氏立了不少汗馬功勞，各方面的關係，都搞得相當好，邵氏當然對他更倚重。」

「撇開這些不談，」另一位說：「鄒文懷既然返回邵氏，以後當然有更理想發展，最低限度，目前便有四位演員，要等待他解決的，其他的紛爭瑣事，更加不用說……。」

「是那四位？」我關心的問。

「是凌波，一是關山，一是喬莊，另一位是馮寶寶。」

是陸才那位回答：「你都瞭解，凌波與邵氏之間，一直拖到現在，還是沒有真正結果，而兩方都不會從此而散，因此，現在鄒文懷回來了，第一件事必解決的，便是凌波以後如何發展。對於關山，他雖然和邵氏之約，還有一段日子，但關山希望拍罷那套「碧海青天夜夜心」，飛赴美國醫治那隻曾受傷之手，與此同時，當然也要徹底談談以後的發展，這些事，都是要和鄒文懷談的。」

「喬莊更是人所皆知了，」仍然是那位說：「喬莊之簽約問題，也非要和鄒文懷徹底傾談不可……。」

「說起喬莊，聽說他春節期間，沒有去過台灣，」然若有所悟的說：「本來他是準備去的，但公司不批准，這消息究竟是真是假？」

「我也有此聽說。」對方回答：「但不論如何？就事論事，邵氏對喬莊，是頗為重視的，尤其近年來，喬莊的票房不俗，戲路有變，目前所拍那套「慾燄狂流」，羅臻對他更為稱讚，因此，鄒文懷這次回來，可以肯定的說，很快便會和喬莊談妥的。」

「馮寶寶歸來之後，曾經返過邵氏，並且邵氏……當時陶秦計劃開拍那套「陰陽刀」也曾邀她試過鏡，」仍是那位答：「當時陶秦轉拍那套「相見歡」，女主角便是她，後來陶秦撤片押後，馮寶寶之事，也要待鄒文懷決定了。」

說起來，鄒文懷回來後，馬上動員開了兩部新片，一位說：「還兩套片，一套是井上梅次所執導的「間諜大作戰」，片中主角是何莉莉、金峯、王俠，另一部是何夢華所導演的「玉羅剎」。」

「王俠不是在韓國嗎？」我問。

「是的，」對方答：「但如果沒有特別情形，一兩日間他便與方盈回來。」

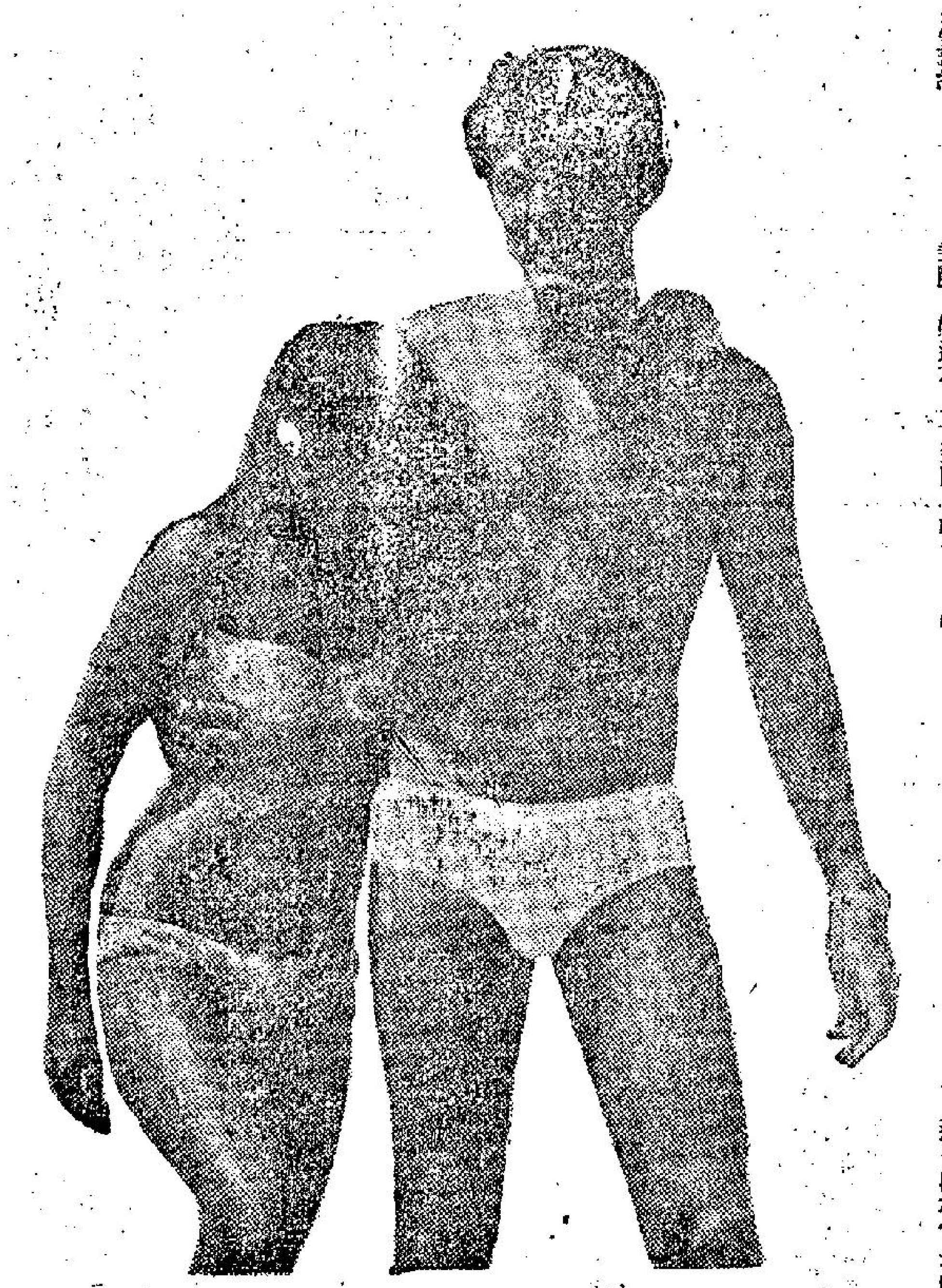

阮蘭絲用何方法
緊抓着羅拔高立

·前座客·

香港拍片的女星阮蘭絲，最近與英俊男星羅拔高立結婚了，他們的結合，可謂一段奇緣，因為羅拔高立一直在說不會被女人黏住的。

羅拔高立一九六六年離婚後，他個人的精神是頗受打擊的，幾乎對女人不再興起任何念頭，曾公開表示：「我討厭被一個女人纏住。」言猶在耳，他邂逅了美麗的阮蘭絲，把剛才說過的話都拋掉了。他樂不可支地說：「在我畢生而言，現在我首次是一個快樂的男人。」

阮蘭絲何在呢？因為在他身邊的阮蘭絲，這個美女曾在第一部有高度及有深度的全景大銀幕巨片「南太平洋」露面，扮演一位土女，但是她愛上的個郎，是美國大兵，不幸被日機掃射斃命，她的演技，頗為感人，她又在「蘇絲黃的世界」充當一個角色，這個時期她曾來香港拍片，並由荷李活道，可是，據說她去拍這部片之後，與男星馬龍白蘭杜鬧戀愛，並且有一段秘約，在拍片的中途匆匆返美。這是在羅拔高立的電視片集客串，時兩人結識的。

羅拔高立在好萊塢，拍過不少有動作的片子。近年始轉入電視界，拍間諜片集，甚得影迷歡迎，他結識阮蘭絲之後，才恢復生氣，他對記者說：「阮蘭絲很美麗，她還不止是美麗，你可以說是她令我恢復有人生樂趣的，在我邂逅阮蘭絲之前，我遇到的女人都是隨意由我操縱的，我相信自己是女人倚賴的男人，但是我現在憎厭那些纏着我的女人。」

羅拔高立在十歲時，父母親即告離婚，他是母子相依為命而長大的，他決定終身補充父親的地位，努力賺錢，及好好地供養母親，實在是一個孝順的兒子，因此他是奉母命於十九歲時初次結婚，年齡太輕，對婚姻的責任并不明白，她承認一切以妻子唯命是從，他多數的朋友的地位相當於他的「波士」；因此弄到再有第二次的結婚，而這個第二任妻子，在一九五九年的婚姻期間，替他養下了四個孩子之多。羅拔高立是一個好父親，他一直負起做父親的責任，一切的決定都是他的，但是結果還是與離婚，他甚為失望，一九六一年一度意志消沉，至一九六六年邂逅了阮蘭絲，他才覺得有新的安全感。這一段相當長的戀愛時期，羅拔高立，有自由及輕快感，日夕與阮蘭絲遊玩，兩人的足跡遍全美各地的名勝區。阮蘭絲也表示找到了最合心意的男人。她說：「找了廿年的人，現時在銀幕看見了，」是一件令人快慰的事。」

據一個朋友說，阮蘭絲是不依附男人的，她自己決定生活方式，她是可以獨立起來的，既不是黏住男人的女子，羅拔高立極愛她，當他們決定要廝守一起，他們決定結婚，羅拔高立知道她祇要着他的愛情，與以前的女人大有分別。

銀幕透視
夏萍香閨遭刧破財擋災
唐寶雲在紐約蜜月驚魂

康清

新春破財，在樂天派的夏萍來說，正是「破財擋災」，並不見得怎麼嚴重，蓋她或許早料及此，貴重財物早已存放於銀行的保險箱內，[illegible]於十二時許……返家，才發覺門已被人撬毀，心知不妙，入屋細檢，一室凌亂，而存在家裡的杏心鑽石耳環及手鍊飾物等，亦已不翼而飛，知為匪徒光顧，疑心遂起，翻查各物，連瑞姐的手錶及少許利市錢亦不倖免，結果，她打算前往大球場為華聯與瑞士隊足球賽擔任開球禮儀式，迫得取銷，夏萍到底所失幾何？目前為止，夏萍尚未清理出來，據估計，當在千元以上。

本擬於春節前趕返香港的鄒文懷，結果，年初四晚才能飛回本港，有人欲探詢鄒文懷今番赴美，可有什麼收穫？謠傳滿天飛，鄒氏回來後，立即回影城去上班，一切傳言又歸於沉寂。鄒文懷與他的太太，在美國誕下麟兒後，隨即同港，並[illegible]，前為時裝，後者屬古裝。

據說，鄒文懷除了忙於部署開拍新片，還急於要解決兩樁懸而未決的問題，其一為凌波與邵氏合約問題，據金漢向人透露，凌波為此問題，日內將會同邵氏一晤，商討一番，鄒氏為邵氏製片主任，一切演員去留皆由他代表邵逸夫洽商解決者；其二為星馬回來的馮寶寶，據說，馮寶寶要求能多接外間「片約」，照邵氏過去規矩，如願旗下演員，不得擅自接外間片拍，如外間公司向邵氏借將獲准者，就不在此例，問題的癥結，幾番接頭，仍然未能令雙方滿意，因此，便遲遲未見公佈矣。在康清認為，可否雙方也讓一步，通融辦理，反正邵氏演員多的是，並不會因短一個或多了一個而發生問題的。

友自美國來鴻，透露前台灣女星唐寶雲偕同夫婿威維義，在聖路易城驅車入紐約途中，發生車禍，幸而吉人天相，兩小口逃出鬼門關，卒到紐約，寄居於中影總經理龔弘之子媳家裡，與龔弘太太一同在紐約渡春節。唐寶雲和威維義結婚後，隨即辦理手續，到美國渡蜜月，唐寶雲當表示，今後息影，做個相夫教子的家庭主婦，他們抵達紐約時，並出席紐約的中華公所的元旦茶會，她主演的「尋夢園」剛巧在旋宮戲院上映，她遂成為備受矚目的新聞人物焉。

清彈淺唱
傾國傾城的笑聲

麗的電視「快的啦」節目，係受觀眾歡迎節目之一，主持人龍小姐，用她傾國傾城的笑聲，中和了大家極度緊張的神經，成為整個節目過程中最美妙的旋律。這個微妙作用，真的可以意會，不可以言傳，而為任何節目中，未曾有過的成功。蓋絕不能東施效顰也。

×近年女星，越脫越光，幾乎穿一條三角褲，就可以上鏡，而且必受觀眾歡迎。最近，一位德國紅男星，可在一部片中，可能會受到女觀眾熱烈歡迎吧？

×「橫財三千萬」（港幣計算），樓座六角（美金計算）。

×曾經三度流產的金像影星蘇菲亞羅蘭，最近並施行手術，改正生育上的小毛病。已有人說羅蘭之所以數度流產，是因有孕後仍不斷演戲有關。此說頗近情理。

李後主三天收卅餘萬
朗誦唱歌比賽續舉行

邵氏出品彩色黃梅調巨獻「李後主」於農曆元旦起公映，連續三天絕早滿座，創下史無前例的賣座紀錄，共收卅餘萬元，為粵語片爭取榮譽，今第四天選太歲十一院仍繼映五場。

又悉：「李後主朗誦及唱歌比賽」，今晚在香港無綫電視舉行，關於朗誦方面則進入復賽階段，由何建章、潘小磐、容宜燕、莫儉溥、蘇文擢擔任評判；是晚為唱歌決賽之夜，由覃某舜、盧家熾、盧文炯擔任評判。同時，[illegible]後主丁瑩……次伯，屆時勢必掀起另一個新高潮也。

娛樂圈
柯洛
是詩人大畫家 作品別具風格

繼介紹過梵高的作品與其生平軼事之後，麗的「名畫與畫家」，今晚再把另一位名滿藝壇的大畫家柯洛的生平及其作品介紹給大家認識。

柯洛本是個富家子，有很好的文學修養，所以又算得是個帶有詩人氣質的畫家，在十八世紀末頁至十九世紀初期，他是住在巴黎附近的巴比仲村莊的幾位藝術高手之一。其後，他又曾獲法國政府的獎學金，到羅馬深造，因而造詣益見深邃。

他的風景畫最為人欣賞，而且風格別具，那如夢如幻的詩情意境，會使人看得神怡心曠，又彷彿如沉浸于眼前美景，渾忘世間的塵俗事。人物素描也寫得十分出色，今晚在螢光屏上，這些佳作，都會讓觀眾欣賞得到的。

影城動態
·羅金·

花月良宵歌舞片
招待觀眾遊台灣

「花月良宵」今天開始，正式上映了，說來，這套片由春節開始，每天優先獻映兩場，一共十三場便收了二十五萬多元，從還可以看到，這套片是如何受歡迎了。

現在正式上映，仍然是由娛樂、荷李活、黃金、京華、民樂、國賓、明聲、亞洲等院線聯合公映。

而邵氏公司為了答謝觀眾們對「花月良宵」的愛護，特於該片放映期間，與國泰航空公司聯合舉辦巨獎問答遊戲，得獎觀眾可以獲得國泰航空公司，贈送頭等泰國機票一張，免費遊覽台灣，名額達三名之多。參加辦法，非常簡單，參加觀眾，皆有獲獎機會。

這套片，羅金日前曾有報導，故不再贅，但可以肯定告訴讀者，這是一套可遇而不可求之歌舞巨片，李菁演出之歌舞，更使觀眾大開眼界。

這套歌舞片，是井上梅次所執導，而這位日本導演，現在又來邵氏，日間便開拍一套最新的間諜片，片名暫譯「間諜大作戰」，主要演員，是王俠、金峯、何莉莉。

王俠方盈將返港
趕拍兩部新影片

王俠目前還在韓國，與方盈拍那套合作片，聽說如果沒有特別情形，兩位一兩日間便歸來，所以趕回，其一固然是王俠要開拍新戲，其次，便是方盈要看她那套行前剛完成的「千面大盜」。

這套「千面大盜」，是吳家驤所執導，女主角是方盈外，尚有焦姣，男主角是凌雲。這三位目前為邵氏最重視之處，還是首次合作。方盈在這部片中，演一個善良少女，演來相當動人，凌雲所演的，是一個刧富濟貧之大盜，故事相當動人，一切安排，也非常緊張。

吳家驤一直以來，所執導的都是有口皆碑，現在改變作風，編導這套題材特別的時裝武俠片，日前曾試映招待有關人士，每一位看後，大為讚賞，致認為這是罕見之佳作。

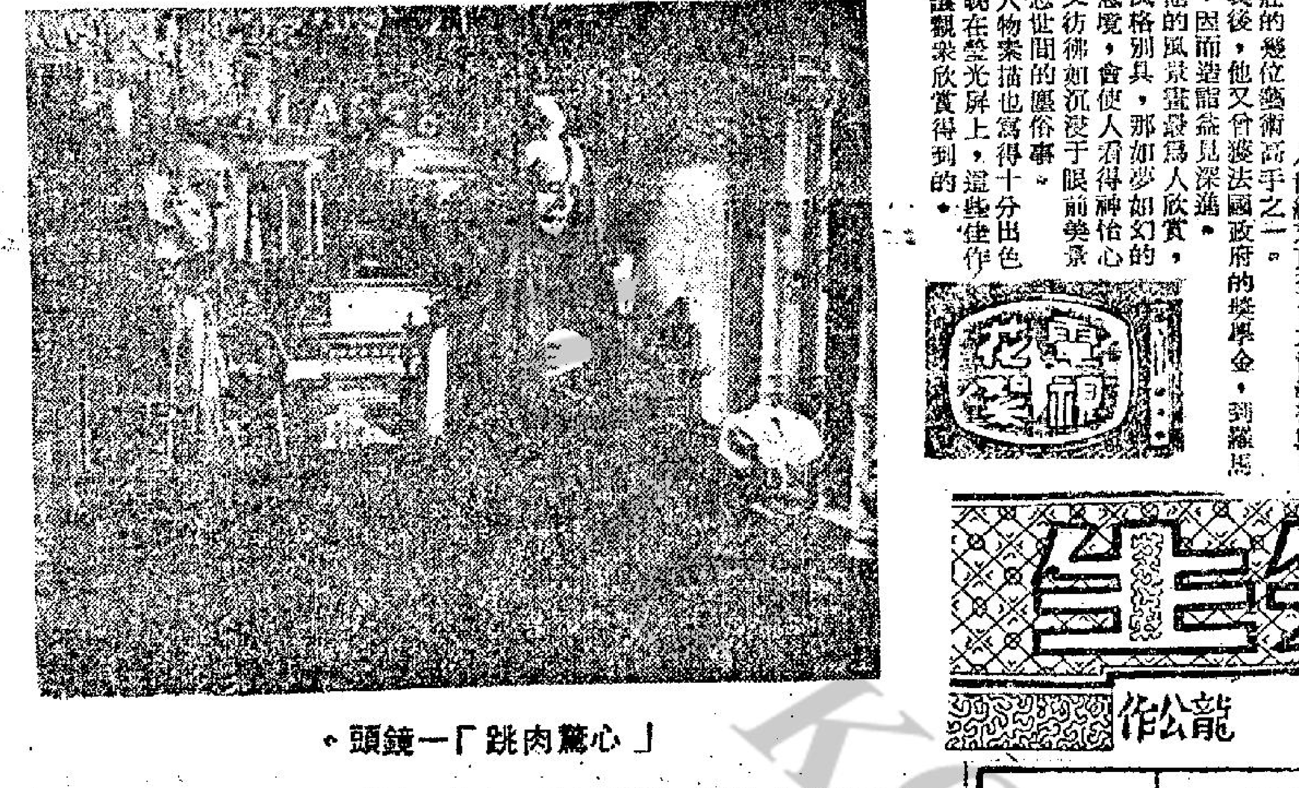

「心驚肉跳」一鏡頭。

宛家路窄
龍公作

以事論事
·方哥·

羅維新居入伙
應邀人剪綵論

邵氏大導演羅維，最近遷了新居，由人口複雜，四處環境欠佳的地方，搬到環境幽美，高尚住宅之地方，動用差不多廿萬元，才可以新居入伙。

新居落成，據講單是裝修費，便要幾盤水，有此威水事，羅大導當然要有所表現，於是，擇吉入伙，更且隆重地擺其入伙酒，招待一些可以邀請的貴賓。

方哥對於羅大導之威水，當然羨慕之至，這幾年來，羅大導在邵氏，夫婦合作之下，拍過不少威水片，甚至那套羅大導本人，認為是垃圾片的「金石情」，在黃梅調觀眾不感興趣中，也可以收其二十萬元，於情於理，值得高興，值得威水矣！

然而，留心細想，方哥認為美中不足，這美中不足是既然新屋落成，裝修威水，而又擺其入伙酒，何不也來一套，邀人剪綵，更加隆重矣！

若問：羅大導之新居，難道要請女明星剪綵不成？如果要請女明星，羅大導之太太劉亮華，便是明星，可以由她剪綵也。

君之言差矣！以羅大導之威水，而又經常有明星出出入入，當然不會用明星那般普遍，然則，如何是好？方哥認為，最好最妙的是，邀請邵逸夫剪綵，這更加威水隆重矣！

新聞明星
樂蒂集精神為事業
一身兼做老闆演員

佩佩

[illegible]而成為去年十大新聞之一的新聞人物——樂蒂，近日見到她高高興興的，好像已把過去跟陳厚間的一段恩恩怨怨，付東流，收破了的心，把所有精神放在事業和愛女小明明身上。

就以此時的樂蒂，自組「金鷹」公司以來，一方面要忙於參加拍攝開業作「血濺太極門」（前些時曾傳說改稱太極門）及「風塵俠」。另一方面又要參與該公司的業務大計，忙得不可開交了，當然啦，她身為老闆之一，又怎不「親力親為」呢？因而，目前的樂蒂，不用說也大忙特忙了，現在她已比離婚前胖了點呢！心情也開朗多了，時常笑面迎人，怎不教關心她的朋友們開心呢？如果你問起她近況生活，她會告訴你，工作如何如何的忙，一連開了多個通宵，小明明長高了許多，很聽話等……她當真的把自已溶化在事業與女兒身上，老實說，任何一個人，尤其是女人，家庭生活對她的影響是很重要的，何況一向被視為楚楚可人有着林黛玉型的樂蒂？因此，當她面對離婚，難免會有外人難以了解的痛苦，只要想想昔日丈夫的柔情蜜意，今朝卻如同陌路人，又怎不教她肝腸寸斷，不過可喜的是，現在她到底勇敢地站起來為自己為孩子而努力。

本來離婚是人生的悲劇，但如果要勉強生活下去的話，也只有增加彼此間痛苦，何不暢快地斬斷煩惱，因此，樂蒂能在痛定思痛下作出此一決定，實令人同情的。

樂蒂雖然說過以後不希望再結婚，這是否「由衷之言」？現不可得知，不過，假以時日，當心情平靜後，再次傳出羅曼蒂克也不為奇。不過現在她把自已寄托在事業上，在可愛童車的小明明身上，為了未來美麗遠景而努力，這也是一個暫時療治創傷的方法。

在春節期間，倫敦綫將推出由樂蒂、張揚主演的喜劇「太太萬歲」，久違了的樂蒂，又將再次的在此新春佳節為她底影迷帶來歡笑。

女兒國
建環故事

㈠潘海孤雁孤單却很美麗的李寧，得了生活，脉然地跑到陳厚家中，去依附他。陳厚對這位亡友遺孤，自然誠心款待，可惜他自己正在失業中，無法自顧，但患窮的陳厚，却生性頗為風流，在女性跟前常要魔術逃遁。

㈩悟空獻計他們四人坐在四頂圓轎內，如公主能指出那頂轎內有唐僧，即是唐僧與公主有緣，當答應招親之事，女王允之，密令在唐僧轎頂放一片紅葉，豈知悟空拔三根毫毛，變三片紅葉放於三轎上。

尚有戲院刊登第二頁

新聲 樂聲 國華
大膽程度驚人
第三週映
哥倫比亞公司七彩片 色香味俱全桃色電影！

珍芳達
滿堂春色
THE GAME IS OVER
敢天下第一詩奇片
務請提早購票 遲來自誤

猴年第一部大笑片
新馬仔

紐約大世界 麗宮 寶蘭殿
後天優先獻映
加印金美金 入將宮麗星陵華
怪俠三氣胭脂虎
新馬師曾 譚蘭卿 李紅
白高肥矮梅周馮 明泉叔 魯叔 冬 馮 敬
監製李良觀 導演王風

利舞臺·樂宮 東方 金冠·金門 總統·大華 皇宮·麗華·東城·快樂

今天四場 美國一級七彩鉅片
急先鋒奪命鎗
影帝李馬榮得意傑作
利舞台明早郵船鉅劫案

今天獻映·槍戰巨片 二時半·五時四·七時半·九時八
派拉蒙公司又一榮譽巨製
皇帝查路頓希斯登得意傑作
王者英雄 七彩特麗
偉大的愛情故事 驚心動魄的打鬥場面 戰術新奇的陣

狂滿！第十天 五場日統
占士柯賓·桃樂菲普露露主演
橫財三千萬（港幣計算）
七彩全部 笑料多成 財發過火

快樂今天起
7.30 2.30 9.40 5.20
柯德莉夏萍
奇謀妙計
女福星

新華·豪華 東樂 麗都 皇后 麗聲 都 樂聲 新聲 國華

第十天映·每天四場
保羅紐曼·施娃歌仙娜
俠將軍大逃亡

最後今天欲看從速
大映出品老幼咸宜快片
寶劍會箭王

威猛！犀利！突出！新奇！
辛康納利傑作
2.30 5.20 7.30 9.40
鐵金剛勇破火箭嶺

第三週！
滿堂春色
珍芳達 相色牡丹
未成年男女不准觀看！

港九首輪影院聯合廣告

效
據目擊者說：這次爆炸是該市多年來最嚴重災難之一的爆炸，把該地整幢樓宇的工廠炸毀。發生爆炸時，消防員和工人都被拋出屋外。

府於七日明確表示美國決以最大誠意來履行韓國所提出的要求和尊重韓國對當前緊張情勢所持的立場。南韓政府消……

玉手輕彈

俯首聽命

今年元月搶風大熾
比去年增四倍
足見港共騷亂仍留下惡果

【本報訊】元月搶刼案件比去年同期遂四倍之多，而盜竊案亦爲去年元月之兩倍。具見本港治安情況，因港共騷亂而致惡化。

官方統計，去月搶刼案有二百三十七宗，盜竊案一百七十二宗，去年同期則分別爲六十四宗及八十四宗。

因犯上述案件而被捕者，有八十三人。被捕之一搶匪爲九十歲少女，而被搶之人有四十五名爲女性。

因搶刼案而損失財物一八一四九元，盜竊及入屋爆竊財物則值二四五五二一元。

警方發言人謂，去月刼匪案件突增之第一原因，不易明瞭，但通常在農曆年前，此類案件例必增加。

去年因內部紛亂，警察從事預防犯罪以外之工作，發言人相信，此種情形，亦可能誘致若干不良份子乘機犯罪。

但發言人指出，今年正月，所有警察均已出動街上巡邏，而破獲之比率亦已較高。

舉報之二三七宗搶刼案中，有一一九宗破獲，即佔百分之五〇點二。

盜竊案破獲率則爲百分之三九點五，在一七二宗中，有六十八宗破案。

去年正月，六十四宗刼案破獲廿二宗，其比率爲百分之三十四點四，八十四宗盜竊案破獲廿二宗，即百分之廿六點二。

官方統計又顯示，今年年青人犯搶刼案亦顯著增加，去年拘獲之人，十六歲以下者十二名，十六至二十歲者三十名，廿一至三十歲者三十二名，三十一歲至四十歲者八名，四十一歲以上者一名，而去年正月之數字，分別爲六名，十八名，七名，一名，及一名。

市場漫步 十萬子

人口增長減緩出口貿易興盛
本港經濟日趨繁榮
從數字看增長率令人倍增信心

目前香港社會有一種很合理的增長率，就是人口增長率較緩，出口貿易增長率較速，這種增長率繼續維持下去，不僅香港市民就業有很大的幫助，社會經濟亦獲得良好的進展。

根據港府當局報告，一九六七年底香港人口估計有三百八十七萬七千七百人，比一九六六年底估計增加九萬二千四百人，增加率爲百分之二點四。又在過去的六年內，以一九六二年人口增加率最大，一九六二年底估計三百四十四萬二千七百人，比一九六一年底增加二十三萬三千二百人，增加率爲百分之六點二〇，一九六三年底估計三百五十五萬人，比一九六二年底增加十萬〇七千三百人，增加率爲百分之三點一。一九六四年底估計三百六十三萬六千六百人，比一九六三年底增加八萬六千六百人，增加率爲百分之二點四。一九六五年底估計三百七十二萬二千六百人，比一九六四年底增加八萬六千人，增加率爲百分之二點三。一九六六年底估計三百七十八萬五千三百人，比一九六五年底增加六萬二千七百人，增加率爲百分之一點七。

目前世界工業國家人口的增加率，多數爲百分之二，香港人口去年增加率是百分之二點四，也是很合理，因爲香港工業的人力使用價值比較世界很多工業國家爲高，香港人口每年增加不超過百分之三，人力方面當然不會有供應過剩，工業亦不會感到人力不足。

至於香港對外貿易，最近六年進展令人滿意，尤其是出口貿易進展速度最佳，根據港府當局的統計，一九六二年進出口總值一百一十九億〇四千五百萬元，一九六三年進出口總值一百三十四億〇三百萬元，比一九六二年增加百分之十一，一九六四年進出口總值一百五十四億九千五百萬元，比一九六三年增加百分之十六，一九六五年進出口總值一百六十二億五千五百萬元，比一九六四年增加百分之八，一九六六年進出口總值一百七十六億元，比一九六五年增加百分之十四，一九六七年進出口總值一百九十二億三千二百萬元，比一九六六年增加百分之八點九。又一九六一年港產品出口二十九億四千萬元，一九六二年港產品出口三十三億一千七百萬元，比一九六一年增加百分之十三，一九六三年港產品出口三十八億三千一百萬元，比一九六二年增加百分之十五，一九六四年港產品出口四十四億二千八百萬元，比一九六三年增加百分之十六，一九六五年港產品出口五十億〇二千七百萬元，比一九六四年增加百分之十四，一九六六年港產品出口五十七億二千九百萬元，比一九六五年增加百分之十四，一九六七年港產品出口六十六億九千七百萬元，比一九六六年增加百分之十六點九。

目前最值得興奮的是香港的輕工業基礎已經很鞏固，香港的工廠不斷向現代化的設備及生產管理發展。對香港經濟貢獻最大的是紡織業、製衣業、塑膠業、電子業。紡織業是香港工業的骨幹，自一九五〇年起，紡織業迅速發展，建立起本身基礎，連帶幫助其他工業發展。現在香港工業基礎日臻穩固，眞正發揮工業的本身的力量以培養工業的進展，故此香港人口增加率較緩而工業進步較速，實在是極爲難得的良好現象。

本港將實行分發慈善援助制度
設立社會慈善金庫
今年十月開始募捐

【本報訊】一種分發慈善援助之新制度，預定今年十月展開工作。此新制度名社會慈善金庫，據金庫之計劃委員會執行理事莫理遜稱，希望十月間向社會人士募捐，以供一九六九年正月分配。

第一年之募捐目的可能爲六百萬元左右。

此金庫之組織，係香港社會服務聯會召集各會代表商討籌募問題所決定。有四個因素促使該會召集會議：㈠許多捐款人要求成立金庫，以代替個別募捐之日增，㈡社會福利局白皮書主張管理慈善團體，㈢若干會員團體對爭先籌募之不滿，㈣需要社會財政之支持日增。當日參加會議者有二十七個團體，並有九個團體表示如金庫成立即參加。各團體均報告每年支銷經費增加，及需要多籌善款。

設立慈善金庫之目的，包括：㈠每年聯合籌款，以代替個別勸捐。㈡減少個別籌募之開銷，使純得之善款增加。㈢使專業社會工作者減少籌募工作。

莫理遜解釋，籌募運動展開前三個月，參加之團體均被邀送呈下年經費預算與分配委員會，俾決定籌款目標。

美國得意香煙特約
快的啦電視節目
創得分獎金紀錄

【本報訊】美國得意香煙特約播映，麗的映聲電視「快的啦」節目，由上週開始，立即創出得分及獎品新紀錄，全部節目時間，充滿緊張歡樂得意笑聲，引起觀衆及參加者更大興趣，本週四晚上九時半，將續作盛大播映。

「快的啦」電視節目，由電視明星龍影小姐主持，內容緊張趣味，向受觀衆歡迎，自上週四即年初三起，改由美國得意香煙特約播出，使參加者興緻倍增，第一次播出，首獎黃啓文君，創出八十五分最高新紀錄，共獲獎金達三百六十五元，前週台主盧秋霞君，亦再創八十分紀錄，可見競爭熱烈，另有得意一百元大利是，亦分別由陳舜瑜及黎永鴻君獲得，各贈得意香煙一條，皆大得意。

美國得意香煙，煙味香醇，裝璜高貴，售價普及，暢銷市面。此次特約麗的映聲電視「快的啦」節目，以後每逢星期四晚上九時半播出。凡年滿廿一歲以上男女均可參加，有興趣者可列明姓名、年齡、地址致函高士打道麗聲大廈快的啦節目主持人收即可。

「李後主」創粵片紀錄
九天收入逾八十五萬

【本報訊】據仙鳳鳴公司發表：轟動一時之粵語片「李後主」，首映九天收入逾八十五萬，創粵語片有史以來的最高紀錄。

據稱：「李後主」影片賣座創新紀錄，而「李後主」的唱片銷售情況，也創新紀錄。「李後主」專曲唱片「去國歸降」一段，是影片中最精彩的一段，由任劍輝、白雪仙主唱。幸運唱片公司出品，該唱片上市半月，銷數超過萬張。幸運唱片公司主持人爲酬謝任劍輝、白雪仙小姐，特製訂純金唱片各乙張，送給任白作爲紀念，純金唱片價值不菲，由此可見幸運主持人對任、白的盛意，而以純金唱片送給主唱人，也爲近年影壇中之佳話。

本港一玩具廠
可能牽涉訴訟
因涉嫌侵損專利權

【本報訊】本港一間玩具製造廠可能因涉嫌侵損專利權益及使用含銷份過多之漆油，而招致訴訟。

本週初，史温施報告，一種當奴鴨玩具懷疑有碍兒童健康者，已證實爲本港所輸出。

樣本已由英國寄回，而工商處現正安排政府化學師將漆油加以分析。

與此同時，華爾特狄士尼漫畫人物香港註冊人簡度爾稱，此項輸出之有關人士業已侵損狄士尼專利權。

工商處副處長麥理覺稱：此等玩具係在本港製，工商處已查出該廠家，但余不欲發表其名號。汝可稱之爲當奴鴨。麥理覺又証實，簡度爾曾與工商處接觸。

簡度爾昨曾發表聲明，懷疑該輸出品係剽竊狄士尼設計，渠謂，香港造供出口之狄士尼玩具，必須由渠批准。大多數產品，每月值二十五萬元，經輸往美國，渠不能憶及過去十二個月有任何輸出往英。

海員潛逃上岸
數字仍然頗高
徵募處致力宣傳勸諭海員

【本報訊】香港海員業船員潛逃上岸之數字，雖則預期農曆年前會減少，但結果仍然頗高。

正月份共發生七十七宗，去年十月之最高紀錄爲一〇四宗。

海員徵募處主任麥敦稱，渠甚至不能猜度何以數目如此多之背後因素。因每一個棄船上岸之人均有其個別之理由。

麥敦謂，徵募處對此問題當繼續致力宣傳，使海員了解，此種事件不特對海員本身不利，對船員亦有不利。該處除以招貼分發各船，並於新聞簡報中致力評述此問題。

由去年七月至今年正月，香港海員據報有一千零二十八人棄船，其中六百四十七在美國登岸。

慶祝春節大飲大食
論中總的連飲十日

排「五星」旗之「中總」，據說要舉辦春節聯歡大排筵席，呼朋引類，連飲十日，作一連串之狂歡。

「中總」何以忽然開咁巴閉？

老夏所諗到之理由，係暴亂期間，「中總」不少門委濕網，唔使坐監，現在乃借慶祝春節爲名，自己慶祝一番爲實。

但係「中總」咁做法，十分危險，有份參加歡宴者，實衰運吓，一定要被清算，理由好簡單。

大陸現在厲行節約，大破春節之舊，過年不准大飲大食，不過五道恭喜發財，不准派利是……幾十個不准，現在「中總」則擴大慶祝春節，將中共之指示，大加修正，你話要大飲大食乎？我連飲十日俾你睇吓，你又奈得我乜何？咁做法，有錯，大陸有乜符，因爲呢處係香港，唔係大陸，中共管唔到，但係會被列爲破壞「文化大革命」之牛鬼蛇神，將來如果要返大陸探親戚掛生意之時，實會被扣留清算一番者也。

所以，被「中總」邀請去參加慶祝新春宴十日之時，都係以唔去爲妙。

老夏亦諗過，咁通「中總」現在有多少唔妥？去年除夕之時，港共曾下達命令，各左派工會，一律要食「憶苦飯」，所謂憶苦飯，係用碎米造飯，爛菜魚仔煮餸，有油有鹽，久已生活在香港之左仔，當然食到苦瓜咁面口，慘過食山埃。

何以港共要下達此命令，據說要所有左仔，唔好忘記以前之痛苦生活咁講。

照計，港共導演呢套係諧劇，無端端要左仔食一餐如此這般之憶苦飯，實在惡作劇，認眞攞景，事實上，在香港生活之左仔，從來未試過食此種飯者，以前但地亦有乜苦可憶，如果有，亦係未來香港以前，在大陸鐵幕下所過之慘苦生活耳，假如食碗「憶苦飯」，但地就憶起中共在大陸之衰處，則反爲不美也。

但係姑無論「憶苦飯」會帶來點樣之後果，但呢頭食不埞下咽之「憶苦飯」，個頭又去大排筵席，歡宴十日，未免太過唔對眼，除非「中總」現在已經態度大變，或者立心要將「最高指示」大力修正，登大笆燕業，否則有理由咁違背者也。

「中總」會唔會大起變化？呢層話唔埋，事關高門委尙且可且將「寶書」丟開，將毛章扯下，自求多福而去，是則今日「中總」之領導人，自己訂定一個主張，我行我素，亦唔係出奇之事也。

晚唱 ·夏濟月·

又有廿六男女逃亡來港
被警方拘留
前日在海外觸礁被救的廿七人，據說移民當局考慮准其存港居留。

【本報訊】事實勝於宣傳，儘管中共政權怎樣宣傳「窮人翻身」，港共怎樣吹捧大陸如何照顧貧苦無產大衆，和指責香港社會是如何黑暗，可是，大陸上人民總是千方百計，相繼逃亡來港，繼前日一艘由廣州載三十二人逃亡的漁船觸礁後，昨晨又有一艘同類漁船載同廿六名男女，由廣州逃抵本港。

據說：逃亡漁船與前日在沙洲觸礁的漁船是同一海程，該逃港者，當該船駛至大澳海面時，即因天氣惡劣而致被迫停泊於距離大澳不遠的寶子源，乃遭水警輪發現，將之拖去大澳或梅窩警署看守，至昨晚始訊問完畢，警方則分別由水警輪載往大澳已準備把這批人移交移民局辦理。

該二十六名逃亡者，計廿六人中，包括男子十五名，女性五名，另有六名小童，最幼的一名，年僅兩歲，他們的籍貫是廣州南番順的，多操廣東話的。

至前天在青山對面的沙洲小島附近觸礁的漁船，警方已証實逃亡者爲三十二人，已被截獲的二十七名男女老幼，昨已由水警總部轉交移民局辦理。另五人於警方到場前由一艘漁船救起，迄未尋獲。

據可靠消息：這批冒險逃亡者，現正由移民當局考慮准其在本港居留問題，日內將進行逐一調查他們的身世及在港的親友狀況。但昨天已有多名逃亡者的家屬延請律師欲向當局具保，但有關方面，因尙在進行調查各人背景，暫時不能接納一切請求。

旅港合欽靈防同鄉
籌組四屬同鄉會

【本報訊】旅港合浦、欽縣、靈山、防城四屬同鄉人士黃世光、郭鴻鈞、李錫權等發起籌組「旅港合、欽、靈、防四屬同鄉會」，籌備委員會已呈向有關當局進行辦理申請註冊手續中。該會同人，昨日下午一時，在環華酒樓舉行籌組座談會，商討一切，是晚設宴聯歡，到有四屬鄉彥父老，及各鄉親共約百餘人。

連接九龍市區與葵涌交通
荔枝角跨海大橋
今年夏季可完成

【本報特訊】今年夏季往荔枝角海灘的弄潮兒，將可目睹一座長虹貫日的奇景——那是快將完成的荔枝角跨海大橋。

港府爲了貫通九龍市區與新界的交通，和發展葵涌成爲一個現代化的衛星城市，將在去年二月動工在荔枝角海灣填海七萬七千六百方呎，開闢一條由荔枝角美孚新邨直達葵涌的大道路，全長約五英哩，落成後將爲九龍半島西部，通往新界除了青山道及大埔道外另一現代化公路。

由於這條新公路途經荔枝角海灘，工務局乃在荔枝角海灘興建一條跨海大橋以連接兩岸。

該大橋是由美孚新邨入口處（即現時荔枝角九龍巴士總站）起，直達荔枝角游泳棚，全長約二千六百呎，在海面並用十九個橋躉來支撐，橋面闊約卅呎，用三合土橫陣橫架於各橋躉間，落成後，可供來往共六綫行車。該橋除橫跨荔枝角海灣外，並成爲建築中之美孚新邨之架空馬路。據原定計劃，并將包括在架空馬路下建築一個巴士總站，以供該區居民服務之用。

目前該新公路之地基工程，已大部份完工，至於跨海大橋，亦已接近完成階段，長虹過海之奇景，將在不久的將來出現在市民的眼前。（圖

荔枝角女監獄素描
香港電台本週末有介紹

【本報訊】向爲大衆所知的本港監獄一般情況，自從香港電台新增的「監獄漫遊」節目播出向聽衆披露之後，頗引起市民的注意，了解到監獄內的眞實情況，但女性犯人服刑的地方，是另有一個具體而微的狀況報導給大衆知道。

本港唯一女性監獄——荔枝角女監獄。

女性通常比較温柔，也比較保守，但如果一旦犯法，必是因習性難改，會比較難於改過。

在荔枝角女監獄中，犯人多數是因犯阻街，吸毒，販毒，製毒，或打荷包而被判罪的，她們在監獄中和其他監獄一般有各種習藝，並會有柔和的音樂聽，但她們在獄中與男性監獄有什麼不同，及監獄給她們的待遇如何，相信都是大衆所想知道的，有許多問題，如女犯人會在獄中生產嗎？她們的孩子會怎樣呢？又如果兩夫妻同時坐監，有無機會與丈夫相叙呢？女性本來愛美，坐監之後，是否會蓬頭垢面呢？感化女性犯人的方法與感化男性犯人有什麼不同？人的天性是很需要人愛的，尤以女性爲甚，在坐監中的女犯人有無機會談戀愛呢？香港電台本週末（十日）晚九時播出的「監獄漫遊」之三，會把荔枝角女監獄內的一般

圖爲荔枝角女監獄的洗衣工場

開平儒良同鄉
定期春節團拜

【本報訊】旅港開平儒良同鄉會，爲慎終追遠，依照故鄉習例，定于本月八日（初十日）在該會禮堂，下午一時先行新春團拜，隨即舉行祭祀良甫始祖三獻典禮，由熱心鄉親樂捐金豬數隻，及其他祭品，凡參加者不分男女老幼，每人均可領胙肉一份，歡迎會員及鄉親携眷參加。

安樂旅運社一流服務
復活節遊台開始報名

本港辦理台灣遊覽最負盛譽之「安樂旅運社」每月均有數批遊台團出發暢遊寶島，該社「春節台灣遊覽團」，共分三批先後由港出發遊覽台灣，其首次兩批經於遊畢寶島風光後陸續返港，第三批春節團，依期將於本月十一日星期日上午乘民航空運公司波音七二七噴射機首途。

該社最近組辦之「復活節台灣櫻花遊覽團」定二月廿二日，三月十七日，三月廿二日，四月四日，四月七日，四月十二日，將分別乘豪華噴射機出發，參加者將獲復活節假期，爲免招待欠週，該社每組限廿名額滿即止，有意參加者，請往香港德輔道中其昌大廈三樓（伊人仙樓上，電梯按2字），或電話二二七五〇三、二四六八一五，二〇四二九，二五洽。

亞洲英文書院
春季開學禮

【本報訊】北角英皇道一三五至一四五號亞洲英文書院，於前日上午九時半在該校禮堂舉行一九六七學年度下學期開學禮。是日中小學部員生齊集禮堂，由該校董事長甄文亮、校董吳志甄賓璇、校監吳及尹平先生均親臨主持。甄董事長在致詞中訓勉諸生，應把握青年時光，黽勉爲學，方克有成，並祝各位新年愉快，學業進步，禮成後舉行團拜，喜氣洋溢。聞該校春季招生，報名投考者甚爲踴躍。

仁發行公司
旅行團出發

香港德輔道中一五六號通用商業大厦一〇〇一室仁發行旅運公司主辦之中美洲及西印度群島旅遊團，七、八日分批出發，約十餘人，乘汎美、加航機出發，該社主辦業務再辦美、加、中南美、歐洲移民旅行，台灣、日本、星馬泰旅行團，有關留學觀光等手續，該公司代爲安排妥當並代解答疑問免費代填各種申請表格手續簡便，電話：四四一一〇九，台灣分公司台北市峨嵋街一一一號之二。

寧波同鄉
十一舉行
春節聯歡

【本報訊】寧波旅港同鄉會定本月十一日（農歷正月十三日）在大會堂舉辦兩項活動：首項春節聯歡大會活動自當日下午五時起，在大會堂嘉頓酒樓舉行聯歡聚餐，不論會員或同鄉均可參加，席間備有豐富餘興節目，如北派滑稽，魔術及什技，舞會，有獎燈謎，明星歌星會唱及由明星頒獎等。下午八時起，繼續第二項活動，在大會堂音樂廳舉行聯歡晚會，節目有七小福什技，越劇白蛇傳遊湖成親，雅韻集之相聲評彈，該會國劇組之尤三姐等，演出者皆一時之選，內容豐富與盛大，允稱空前，業已轟動港九。關此次聯歡大會，參加者不限會員，故寧波同鄉前往該會購買參券及索取戲票（贈送）者，極爲擁擠。

輔助警察
今明兩晚
展開招募

【本報訊】香港輔助警察隊，定今明兩日下午六時至晚上十時，在拱北行四樓輔警總部展開招募工作，凡有志從事輔警工作者，可携備身份証前往登記申請。

又輔警樂隊將在本週日上午十時至中午十二時半在九龍界限街花墟球場舉行露天演奏，歡迎市民旁聽。

康福旅運社續舉辦
「台灣櫻花遊覽團」

【本報訊】本港萬宜大廈六二二室「康福旅運社」主辦之「新春台灣環島遊覽團」，一行三十餘人，經於七日乘民航公司波音七二七超級翠華號返國，並由該社免費代旅客購買平安保險百餘萬元，及贈送名貴旅行袋一個。

聞該社「台灣櫻花遊覽團」，連日報名參加者極擁擠，值此春光明媚，鳥語花香，陽明山及阿里山，滿山遍野櫻花，享受大自然美景，旅遊其間，另有一番樂趣，欲免向隅，請儘速往萬宜大厦六二二室或九龍尖沙咀中間道遠東大厦（國賓酒店側）報名，定二月十日截止，或撥電話：二三三四七九、二二五六八、六七七四九一、六七七六六八接洽，復活節台灣及日本渡假團，經已開始接受報名云。

民生書院校友
明晚春節聯歡

【本報訊】本港民生書院校友會，定明（九日）晚在九龍彌敦道華運酒家舉行春節聯歡大會。該聯歡會除舉行聚餐外，並有抽獎、燈謎、等餘興節目。聯歡會由明日下午五時半開始，歡迎民生校友携眷參加。

晨採快訊 文玉

二月八日 星期四

萬壽無疆勇
幸運童出色
女健兒龍心冒進

今早過檔配搭有金必多衛林士，好健兒符德，小飛快莫華灼，沙圈仍有積水，即使今後轉晴，爛路已成定局了。

△告魯士試威驪，趁騎半里，過直路一段，腳頭頗健，神態轉生，爛路馬一遇濕地，特別搶眼，今番爭五化郎，十分適合，得場地之助，會有作爲，值得留意。

△李家強策美人兒，助手策愉快，同跑半里，美人兒又自動爭先，火氣仍旺，今番得途地利，應有作爲。

△待德過檔女健兒，疾馳半里，直路衝刺，相當勤強，昂然而過，神態甚生，遠較上賽爲勝，今番路程最合，賦得人強馬壯，可望大成。

△勇勝由告魯士試半里，電算機前力催兩步，反應甚强，鋒芒如昨，再賽一仗，諒非難事，值得再追。

△麥美倫策龍心，莫華灼樂意，同跑半里，龍心貼欄快放，未轉直路即領頭，樂意留得太緊，跑姿欠順，馬頭左右搖擺，轉直路時且微見避出，便是墮後，拉正再上，衝勁尙好，但一經追及龍心，龍心又自動搶去，胸頭甚健，頗覺矚目，今番得地利，提防一聲不响殺出來。

△告魯士試跑過先一個骨，過電算機前的幾步路，特別搶眼，有銳利感，不過，步開得濶，跑爛路是否適宜，不無可慮，論應即無僻可擊，小敵無妨。

△梁健生策銀樹在七八乘前先放，李家強策萬壽無疆追逐而去，距離逐漸縮短，轉直路時僅相距一乘多，梁健生力策而上，萬壽無疆文風未動，從容追上，尙有餘力，近況有進。萬壽無疆特別惹人好感，今番場地適合，可望有成。

△陳維麟策艷陽天先放，施露華策幸運童追逐而去，上山時有三四乘之差，落山即首尾相接，轉直路後，蹣跚前兩乘多，過電算機前，幸運童從容追過，窺變出色非常，確勝上次，今番態況，收落桑榆，有厚望焉。

非洲海底椰止咳露
新貨趕運來港應市

瑞昌西藥行有限公司總代理之非洲海底椰止咳露，對於止咳嗽，除頑痰，清肺火，驅肺風，潤喉嚨，補肺養顏，確有奇效，非洲海底椰止咳露專治寒咳，熱咳，小兒諸般咳，老人新久咳嗽，感冒傷風咳，喉頭痕癢，胸膈氣脹，痰多喘咳，乾咳，肺弱多痰等症更具特效，近來患咳者多，非洲海底椰止咳露非常暢銷，致使存貨供不應求，且一度斷市，昨雖有新貨一批運到，但瞬息售罄，下幫新貨正趕運來港途中，日間便可運到應市。（圖爲非洲海底椰止咳露之包裝）

維護身心的健康
保持青春的活力
增進身材的健美
頭腦要新，經驗要老。
女科病症請即服用……

天喜堂調經丸

是家喻戶曉無人不識的

〇誰願意做林黛玉？
月事不正，經痛腰痛，赤帶白帶，不思飲食，終日愁眉苦面，冷感寡歡。縱使嬌艷如花，也祇是個多愁擅病的林黛玉。
請服天喜堂調經丸，能令身心康樂，熱情愉快。

〇誰願意做黃臉婆？
生兒育女，家務粗勞，精神體力，長期消耗，致令貧血虛弱，面黃唇白。就算年華未老，也變成個飽經世故的黃臉婆。

街市巡禮

三鳥上市較豐富
肉食部份價轉廉

【本報訊】麗的呼聲金色電台今晨九時十五分報導，中央市場上各物價略有波動，肉食供銷均暢，部份價略回廉，三鳥上市亦較平，售價堅俏，淡水魚尤爲暢市，價奇昂。蔬菜市況平穩。茲將各物價列後。（每斤計）

品名	價格	品名	價格	品名	價格
瘦肉	五元二角	猪膀	八元	肥雞	三元六
腿肉	四元四角	猪脚	一元四	黑中鵝	四元八
上肉	四元	肉排	四元八角	吹米鴨	四元
排肉	二元八角	赤排	四元八角	騸鴨	三元
猪肝	七元四	羊肉	九元六	牛肉	四元八
猪腰	四元	新界上雞	六元二	坑腩	二元八
猪心	三元四角	新界中雞	五元四角	牛栢	五元二
猪手	一元六角	劏雞	五元六	牛脹	二元四

品名	價格	品名	價格
牛心	二元四	公鯉魚	二元七
大紅石斑	三十元	蘿蝦	二十元
石斑肉	十六元	大蝦	十四元
大筍殼魚	十四元	中蝦	八元四
大白倉	六元四	蝦仔	四元八
小白倉	五元六	大田雞	九元六
鮮黃花	四元五	膏蟹	九元
小馬頭	三元二角	花蟹	六元
小火點	四元八角	肉蟹	六元八
鯛魚	四元八角	白果	三角
大塘虱	六元八	芥菜	四角
大魚	四元八	芥蘭	一元
鯇魚	六元	菜心	一元
大鯉魚	四元	西洋菜	六角
門鱔	二元	紹菜	五角
細牛魚	十二元	青蘿蔔	五角
水魚	九元六	紅蘿蔔	六角
山瑞	十三元		

品名	價格	品名	價格
菜薳	四角	[illegible]	五角
肉芹	二元八	小芋頭	五角
大豆芽	五角	冬瓜	三角五
蓮藕	一元	椰菜	四角
洋葱	八角	絲瓜	六角
青瓜	一元	冬菇	二元四角
茄瓜	五角	蜜豆	二元四
節瓜	八角	蘑菇	七角
涼瓜	五角	韮菜	六角
番茄	七角	生菜	六角
		荷蘭豆	一元六角

鎊全面好轉
外圍金乙式

今晨，外圍金爭報乙式（見另表），倫敦轉匯鎊，及昔老士均分別報二．四一一七，鎊價都報漲。逐開市時（九時半），K金市仍未有交投。

昨市最低價僅見二八三，昨天本文預測，果屬不誤，另市K價，係昨收市價。

今天K金價，却恐在二八三外站不住腳，走勢可能保牛皮狀態。

K金市好友，迄九時半，仍找不到有利好藉口（如新聞利好刺激之類）。

工商晚報金鈔報價
民國五十七年二月八日（星期四）

項目	價格
K金價	283.23
易水	13.00
普旅	6.04
大旅	6.05
美電	6.055
通大單	6.045
加單	5.53375
日元（每萬計）	159.50
宋紙（每披索計）	1.4525
大坡	1.965
細坡	1.96
正叻（每百元）	57.50
荷幣	.98
正鎊	14.48
澳洲元	6.82
泰幣（每百元）	29.30
台幣（每千元）	145.50
[illegible]紙（每千元）	35.00
瑞士金價（每安）	35.19美元（跌）
倫敦轉匯鎊	2.4117美元（漲）
昔老士	2.4117美元（漲）
倫敦金價（每安）	291司令11便士點25（乙式）
歐洲金價（每安）	35.185—35.205美元（乙式）

（早九時半報價）

毒茶與毒水

中外談 康伯

港共在香港大騷動之後，香港似洗一次太平地，將左仔掃清光，所有左仔都發癲發出面，從此後，左右分明，劃清界綫，唔撈得亂矣。

最近，左仔竟然又想「撈亂」，由九巴之罷工左仔工人，設立茶水站，為現役九巴工友服務。

九巴現役工友，去年五月後，即被左仔稱為「工賊」、「漢奸」，曾經有多架巴士被截停，放火焚燒，司機守閘賣票員都被闖住痛打。當時左仔聲明：「敵我不兩立，非打不可。」

既然敵我不兩立，何以九巴罷工工人工會，竟然設立茶水站替「工賊」服務，唔在講，此中一定大有玄虛矣。

光棍佬教仔！「便宜莫貪」，罷工之九巴左仔，既與現役九巴工友既然係仇人，現在佢地所設之茶水站，一定係毒茶毒水，想將敵人毒死也。

左仔工會所設之毒茶，當然唔係放多少山埃在內，飲到現役之九巴工友，立刻七孔流血而死，佢地所設之毒茶毒水，係有一種無形毒素，飲過之後，自然會被罷工左仔拖入左派工會，從此後，要受左仔點燈點綠爲。

但係，罷工左仔所設之茶水站，自從開設以來，現役九巴工友，冇人光顧，起初一日檔口前冷清清，後來左仔攞埋一批「同志」做幫嘅，由自己人幫趁。

九巴罷工左仔設茶水站為敵人服務，以為一杯茶，一杯水，就可以使現役之九巴工友，忘記被指住鼻哥鬧「工賊」「漢奸」之印象，係異想天開，因為九巴現役工友，明知係毒茶毒水，佢地有「慰問」都唔領，豈會幫趁左仔之茶水站哉。

其實，九巴罷工工人工會，現在應該養大鑊飯救濟失業工人及其家屬至係主要工作，憑幾個茶水站竟圖與現役九巴工友再撈亂，想爛佢地之心肺也。

常安琪征服曹千萬

洋場雜拾

·過來人·

有人這樣說過：曹千萬要玩撈女，撈女會得排隊以赴。話雖誇張，但不過份。人盡皆知曹千萬玩過一個女人，銀錢進益猶其次，可以名成利就，雞犬昇天。在功利主義的社會裏，不能說是女人的錯，男人何嘗不巴結曹千萬？祇是曹千萬在男人面上用錢，不及在女人面上用錢瀟灑。

居然有一個條件並不高的撈女，不將曹千萬放在眼眶裏，上海人打話：「篤篤擱擱」，能說不是奇蹟。偏是曹千萬在這女人面前不爭氣，肯受氣肯受委屈，孝心之誠，可以列入「二十五孝」。這個撈女且已並非「十八歲的姑娘一朵花」的年齡，已是「三十六歲喇叭花」了！

我在十八年前聽她唱過「十八歲的姑娘一朵花」，她是歌舞雙棲合唱時代曲的女歌手。歌唱得瓢瓢地，人也唔算醜，個把口有似從前上海閒人嘅嘲「口能容拳」，在男人相貌上算是貴格，生在女人臉上，距離「櫻桃小口」就太遠太遠了。這個女人名叫常安琪，我當年跳茶舞跳過她，並且勸告過她：「你唔笑好過笑，笑起來使你覺得你的嘴更濶更大，血盆大口，怕怕。你知道，男人會聯想到另一方面去！」常安琪不樂意我如此露，以幽默大姐的口吻回答我：「一個有齊份『本錢』的大丈夫，不會似你這般顧慮。」

常安琪在我眼光中見的有也好，好的是一花運「當她為曹千萬之寵實後，以曹千萬欣經濟上夠她受用。曹千萬替她買房子、買車子，給予存摺撥手，一個月要貼五六千銀開銷。可是在曹千萬洋行裡打工的女職員，待遇可能月二三百元。[illegible]計不勝計。這些女職員妒嫉常安琪自不待言，究竟佢有乜好？老細如此迷戀？老細不會不知道常安琪近年愛好平劇，常和「拉胡琴」的拍拖，又和一些武生票友有瓜葛。常安琪究竟憑恃那一功邀寵？曹千萬有時打電話給常安琪：「別人將你當寶貨？我可不。」常安琪對曹千萬兒神氣地，近乎感情虐待；不大有好臉色給曹千萬看，但是其他女人「奉獻」給曹千萬時，無不百依百順，如一頭小綿羊。

在禮拜，常安琪的表姐生日，我曾與宴會。安琪喝醉了，我份屬舊識，送她歸去，向常安琪問以御男之術？常安琪說：「沒什麼訣竅，我在曹千萬面前表現了與眾不同，別的女人太過依順他，他乏味了。」

美國追稅 追到上床

·丙丁·

美國官方追稅，可謂無孔不入。甚至追到零沽肉體的女人，亦要繳入息稅，而女人與稅，確有不少的關係。

數年前，稅官在底特律城出動，追那些撈女交入息稅。三十名稅局特務人員，喬裝尋芳客，在關室進行「交易」時，他們才露出身份，是追稅的人，在床邊問她們一個很尷尬的問題：「你們已填報入息稅嗎？」她們一致異口同聲答道：「尚未。」在繼續詢問了幾項問題後，稅官估她們每年要繳入息稅五百美元至一千美元，如果不同意的話，可以上法庭申辯，她們均不敢反對，服繳無誤。

撈女被政府追稅，另一方面是女人為美色，追男人……

遇到這些女人就危險極了。有一個美國地產商人，結交了一個撈女，但他出手甚低，而無巧不成話，[illegible]是他的一間別的城市分公司的會計，他并不認識她的面目，這次她一直前往稅局投訴，指他瞞稅，聯邦法庭判定他的罪名成立，追回舊欠稅廿五萬美元，她獲得獎金百分之十，即二萬五千美元。

一個女人認為一醫生替她治病不力，為了採取報復，她在門外很留意地點數每天入去求診的患者人數，然後把數字向稅局報告，稅局查出了醫生瞞稅，重重地把他罰了一次。

另一女人向一個墮胎醫生付款七十五美元，但是手術後證明她并沒有孕，於是她想取回這筆手術費，但未成功，於是向稅務當局告他一狀。她并沒有證據，祇是認定墮胎醫生必然瞞稅，不過當局知道他是個合法醫生，進行調查此事時，發現他瞞的稅，追回了十二萬五千美元。

一個婦人要求稅務當局調查她的丈夫，雖然沒有逃稅的證據，但他認為做生意，必定行騙，打啤牌呃人，又騙老婆，必定是騙稅的。她猜得不錯，丈夫被追回的稅款不少。有一個做丈夫的請求稅局准許將老婆「折舊」，減少科稅。理由是這個女人日子太久了，甚至不能起床煮早餐給他吃，是無用的舊貨，但當局不准。又有一個模特兒，因為她自己的臉蛋已無以前那麼美好，申請「美容折舊」，身段的曲綫亦走了樣，「生意」大不如前，稅局把她的要求駁回，并且指出女人的曲綫，不能列為「商業裝備」而要求折舊。

大賽

迷你曲

新春打了幾場麻將，贏了。贏錢固然高興，更高興的是，一場「三娘教子」的戰役，我是大贏家。

三個娘兒都向我進貢，簡直樂得我飄飄然。是以高興，是因為能夠贏了幾隻「大牛」？不，祇是幾張「青蟹」。所以時不管你出什麼八寶，敵茶、食飯、上夜總會，那有機會掏她兒的腰包？男人俾錢，「使」女人錢，好似法律規定。因此，有機會「使」到女人錢，我總不放過。這要說是「報復」心理也無不可。要漂漂亮亮的「使」女人錢，莫如在十三隻上下功夫。所以碰上跟女人搓麻將，我一定「認真對付」的。這遭，給我贏了，你說不是大喜事嗎？

水銀瀉地

華記老細走路記

·伊雲士·

香港有好多專門賣「國貨」之公司，例如也華物華之類，但地在門「港英」之前，本來生意非常好，逢禮拜日，可以見到好多香港同胞，拖男帶女，入去行吓；或者順便買一罐梅林罐頭之類，返去嘆一杯孖蒸。雖然話大陸貨買料，祇不過「基本上達到國際水平」，但係佢平的，因此就好吸引矣。

「門爭」開始後，「國貨」公司唔賣國貨矣，但地改行賣毛澤東思想。呢的嘢唔食得，因此冇乜人感到有興趣，改行去賣洋貨及香港貨之公司，如要買罐頭或凍肉，可以去街市肉食公司或雜貨舖買也。於是乎「國貨」公司門可羅雀。

好多人唔知，以為左仔呢一回慘矣，「國貨」公司開咗好多，每日開銷都唔少，但地總商會委託大公報、文滙報收咗的捐款，都唔夠俾「國貨」公司開銷。

伊雲士講呢一番話，好多人會問我幫左仔，非也。「國貨」公司冇生意，日日貼錢，邊個做咗老細？講出來好簡單，就係個個出錢嘅前職工的人工，實在呢種想法，大錯特錯。

「國貨」公司的老板，好多大間「國貨」公司，係上咗當之華僑所辦。但地係外埠，對中共的野蠻查看，來到香港，即刻俾「統戰」幹部包圍，同佢地度橋使錢。你出錢，我地出貨，同你合作好唔好？的華僑點知道中共朝令夕改，出裝修，[illegible]

一間九龍乜華國貨公司之事頭，傳說佢走咗。有人話佢走咗去日本，亦有人話佢去咗台灣。但係唔理佢去咗邊，佢總之就唔係香港。於是左仔發晒茅矣。一個走得，個個都走得，容乜易個個出錢嘅老細走清光？剩番個的得把口幹部，邊個出咗錢去養參加門爭之「門爭英雄」？香港之左仔報紙，仔個月攤大老細十幾萬津貼，唔做番的工夫，點去交代。左報社長係專家也，但剪貼好一張輪大炮之後，最近都唔敢提香港，單話點解？原來呢個國貨公司事頭，已經去咗加拿大溫哥華，開咗間舖，一間「國貨」公司，佢地知道做咗老襯，陣時已經一個老細都搞唔理過去矣。

於是就去英帝銀行，提幾百萬銀，走毛澤東語錄，都出兩本唔同版本。[illegible]相信讀者重記得，去年有一個老婆都唔理過去矣。

中外

麥南馬拉對國家的貢獻

·珠·

美國防部長麥南馬拉即將離任，舉國人民感到惋惜，因為他對社會的改革，實在立下汗馬功勞，這些美國人是不會忘懷的。

究竟這位將要樂官的大人物，對美國有什麼貢獻呢？

麥南馬拉是負責教育和訓練軍事人員的，在他就任期間，約有十萬名青年，獲得新生。因為，他們多生在窮苦的家庭，若不入伍，生活將無着落。

他亦負責軍事基地外圍的清土政策，因此，他能強迫富有的地主，將土地租與黑人，否則也必須作為軍事基地的禁區。地主們在權宜之下，發覺租與黑人收入更多，因此，祇有就範。

他也負責七十萬名軍事人員的專業訓練，作為他們離開軍隊後，找尋職業的準備。故此，七十萬人除軍事技術外，亦有了在社會謀生的專門技術。

同時間地，麥南馬拉亦從事一項重大計劃，包括使美國免受戰禍，在越南及亞洲其他戰地上的。他正努力地進行中，一旦成功，他將是下任總統的最佳人選。

他喜歡我給予感情上的虐待，各方面的虐待狂以被虐待為樂。」

科學性反應

婚姻性顧問 亞德

有人說由於美國工業社會的高度發展，一般人生活過度緊張，因此不論男女結婚後很容易遇到個人所無法解決的難題。而那些所謂難題，並不是為了柴米油鹽，卻是關乎夫妻之間性的關係，不能夠達到魚水之歡的境界。因此美國人的離婚比率，幾佔全世界各國的第一位。可據是最近十多年來的跡象，顯示西方其他的國家的離婚比率，也有逐漸上升的趨勢。因此西方國家，尤其是美國，有很多婚姻指導或婚姻顧問之設，大都是由心理學家與社會學家主持，專門替上門求教的人，解決他們家庭的糾紛，而最重要的，當然是為了解決他們夫婦之間所發生性的問題。而且着重於替他們解決心理上的偏見。當然那些患陽痿不舉或冷感症的男女，也是屬於他們指導的範圍。但是美國的馬士達和約翰遜醫師，近已在美國設立一所，專門治療和糾正方法，以及教導病人自療的方法。附於這當中的性心理治療和自療等，我們將在以後討論。這裏先要介紹的，是美國的婚姻性指導。

最早在美國成立這一類的組織的人，是一位女心理學家伊美莉麥特女士。她在一九三六年在賓城設立婚姻指導所，自任主治醫師。那時她曾向美國輕界公開宣佈，成立該婚姻指導所的目的，是為了解決夫婦之間的性的問題，設法「修補」夫婦之間由於性的不協調而牽生的裂痕，防止家庭的破裂。

麥特女士在這一方面，頗為有成就。她曾任賓西維尼亞州大學醫學院心理學系主任，以及美國婚姻指導所協會主席。性學大家金賽博士，編撰他的性學巨著「性行為研究」一書的時候，亦須聘她為編輯顧問。

到底性學的研究，包括泰雲音教授夫婦在南太平洋島嶼所作關於土人性生活的研究，以及在最近數年來有出於上的社會學家馬嘉烈美特小姐，對處女及薩摩西島的土人所進行的性生活與社會的關係的研究，馬士德與約翰遜博士所主持的性行為反應的研究，對於解決夫妻之間的微妙的性的問題，是有的，還是沒有貢獻？答案是有的，讓我們聽心理學家麥特女博士的解說。（一〇）

變態

繞指柔

韓飛在一商行任職，善迎奉。適者，行中出一營業主任缺，同事間角逐頗烈。飛有妻，出身歡場，貌中姿，唯曲線勻停，雖作歸家娘，風情如昔。交際應酬，固無論矣。飛亦偉岸，夫婦遊於市，人皆謂極「登對」一雙；識者以兩人私德敗壞，諷為「好眉好貌生沙虱」之流。今者，飛以時機不再，決意出「美人計」，使妻盛裝參加商行之春茗，陰告妻，謂老細亦有「老鹹蟲」之名，為升職計，甚至不惜獻身在所不計矣。席間，夫婦藉端周旋老細前，頻頻敬酒。老細三杯落肚，目睇睇視韓妻，尋且口舌輕薄。飛深慶得計，大樂。散席後，老細果呈不支狀。飛自告奮勇，謂願送老細至一休憩所，酒醒後，始返家。詎料，與妻挾老細至郊區一別墅。甫入室，韓妻投懷送抱，輕解羅襦。飛則正擬退出。老細急止勿去。曰：「汝壯碩，尊夫人更具本錢，盍為我上演一齣顛鸞倒鳳如何？」飛夫婦大窘，始知老細實為一「變態」者，急遁去！

百鍊鋼

這一回：「博亂失金」

陳大昆年屆四十，風流倜儻，加以在此地被列入「富豪之家」，所以知其名者大不乏人。

五月風潮暴起，有辦法的人紛紛作離「巢」打算。陳大昆雖未殺人，但是「血債要還」，即電影界內亦有不少女星是他的「債權人」，所以際此風起雲湧的時刻，陳大昆收拾行裝，作遠行的打算是必然的事。

陳大昆有妻，是意大利歸僑，居當地。當本港暴亂消息傳到意大利，陳大昆的岳父母立刻修書叫女婿帶同妻兒逃飛外家避亂。陳大昆接令那敢怠慢，於是在三數日間買妥機票直飛羅馬。

抵意未及兩月，陳大昆從朋友去信中知道本港局勢略轉緩和，同時也掛心此地的生意，於是隻身返港，準備把生意結束，房子賣掉，再飛羅馬與妻兒團聚。

由於陳大昆生性風流，這次能夠擺脫太太的監視，回復「自由身」，正是機會難逢，於是乘機大展特展，「意氣風發」不難想像。

在某次飲宴上，陳大昆看中一新紮之星，他一向「獵艷」本領，未幾便成就新紮之星入幕之賓。這還不算，新紮之星有跟班燕姐，年華雙十，姿色雖然平庸，但是尚未嫁，「處女香」引動陳大昆的色心。一日，陳大昆假借探訪情人，邀往香閨，其實他事前已知該星外出買物，目的不過要借機親近阿燕，於是經過一番甜言蜜語，再加上銀彈政策，阿燕便失身於當時。

新紮之星事後得悉陳大昆不忠行為，大為光火，盤算要用陰謀對付。除非陳大昆能給予她合理補償。陳大昆對阿燕本來祇是一時興趣，何況他多少顧忌新紮之星把事情鬧開，影響他在社會上的聲譽，於是答應以一層洋房作為補償費用。

去年底，港共掀起的一場風暴總算過去了，陳大昆的妻子素來對丈夫的專一沒存信心，於是又花了萬多元旅費，攜同兒女自意大利返港。新紮之星接到消息，着人暗中通知陳大昆太太，揭發她丈夫的醜聞。從此以後，陳大昆頓失自由。新紮之星此舉是要擺脫陳大昆的糾纏，而另結新歡，同時已獲得洋樓一層，所謂「感情」也者，不過是演了一部「文藝片」罷了。

陳大昆事後對人談及五月風暴，大有「怕得要死」感慨！

·柳倩青·

怕得要死傳奇

眼唔見為乾淨

帝理一光

張鼎與銅鑼灣某酒帘的大班「四眼仔」份屬老友。四眼仔置身花粉叢中，自然夜夜笙歌，晚晚狂歡，想起老友張鼎王老五一名，有得過癮，於是實行關照一番。四眼仔一日叫張鼎到他的酒帘去，聲明有「正貨」供應。張見老友關照，於是「飛」的士抵步。

那間酒帘，有個「帘花」十九號，雖然二八年華，但艷妓，出名「眾料銅煲」、「十三點」，也都敢做。四眼仔乃識貨之人，當然打選張「好牌」給老友。張果來到裝飾得美輪美奐的酒帘，四眼仔帶他進入「大鐘房」。所謂「大鐘房」，就是有特殊設備：沙發椅非常濶大，坐臥均可，房內黑燈深鎖，客人進內，包保無人騷擾，可以為所欲為。

一會兒，張鼎見一身段豐滿的女子進來，樣貌如何，不得而知，因為這處烏燈黑火，伸手不見五指。剛坐下，張鼎道過姓名，就開始上下其手。祇聽到十九號咭咭聲笑，似乎樂不可當。在纏綿的情慾下，十九號顯得非常合作，自動寬衣解帶，張鼎見機不可失，立即「意氣風發」，不幾分鐘，張鼎已志消沉，呼呼喘氣。

離開酒帘的時候，四眼仔見張鼎暗笑，知道不負所托，拍膊頭道：「攪掂？」張笑道：「二十五元不夠，乾淨企理，好過去廟街！」四眼仔笑道：「係，總之眼唔見為乾淨矣！」

·酒帘熟客·

徵稿啟事

本版繼續徵求自去年港共暴亂以來，表現「怕得要死」的真人真事為題材文稿。來稿以千字以下為佳，稿酬千字十元計算。惠稿請逕寄本報「中外版」編者收。

東西南北

曼谷女人上船搵食

·呂森·

凡到過曼谷孔提的行船佬，唔多唔少都會有一份留戀，其主要原因是：曼谷人情味豐富，女人溫柔健美。那些做男人「生意」的女人，更是物美價廉，而且「送上門」。三五成羣的上船「搵食」，行船佬也樂得在船上「開餐」。

凡有中國海員的船隻，在曼谷孔提碼頭停泊時，船上便必然鶯鶯亂飛，向行船佬大拋媚眼。這些上船的女人可分為三種：一種是專做男人生意的妓女，她們打扮得花枝招展，行來行去，走上走落，藉此吸引那些行船佬。她們這一行的行規是：「頭鐘」三十元曼谷幣；過夜便另議。曼谷幣在右大約一百元，通常與香港的價錢差不多，比廟街的強得多。

另一種女人也是上船做生意的，上流的那種女人是以鈔票作本錢，她們向船員買到貨物，轉賣出去賺錢。別的埠頭也有這種生意做，但大多是男人出頭，曼谷卻全由女人包辦，大概女人易搞生意。她們也會做非中國人的生意，但據她們說：中國人的生意最好做。

第三種女人是兩種生意兼做，她們用肉體換取貨物，通常兩包煙便可以溫柔一陣，一條煙便可以過夜了。曼谷海關人員是禁止這些女人登船的。但這些女人卻自有辦法，她們駕駛小艇到船尾，利用船上的水手放下的纜梯，如此這般爬上船上，得其所哉。偶然海關人員也會發覺到，但也只是隻眼開隻眼閉而已。

這些曼谷女人，她們大都會說國語和廣東話，所以對中國海員來說是十分方便。

此外，在碼頭一帶，有很多露天酒吧，是美國水兵光顧的。中國海員是很少光顧的。曼谷的浴室也是有名的色情架步，浴價大概二百元曼谷幣，但享受已經很高了。浴客可以在一排排的侍浴女郎中任意挑選。「全套」，約需時一個多鐘頭，所以凡光顧者，花了二百元後，都大呼值回價錢。

家，但余不欲殃及其餘號。……
與工商處接觸。
前度爾昨曾發表聲明，懷疑該輸出品係剽竊狄士尼設計，渠謂，香港造供出口之狄士尼玩具，必須由渠批准。大多數產品，每月值二十五萬元，經輸往美國，渠不能憶及過去十二個月有任何輸出往英。

人均有其個別之理由。
黎教謂，徵募處對此間當繼續致力宣傳，使海員了解，此種事件不特對海員本身不利，對船員亦有不利。該處除以招貼分發各船，並於新聞簡報中致力評述此問題。
由去年七月至今年正月，香港海員據報有一千零二十八人棄船，其中六百四十七在美國登岸。

以供該區居民服務之用。
目前該新公路之地基工程，已大部份完工，至於跨海大橋，亦已接近完成階段，長虹過海之奇景，將在不久的將來出現在市民的眼前。（圖為……

利舞臺 樂宮 今天四場
美高梅公司轟天動地觸目驚心空前大製作
急先鋒奪命鎗
黑吃黑！盯人！
影帝 李馬榮
繼「十一金剛」又一大傑作
衝鋒追擊猛彈獨闖天涯探東西牙床打巢

"POINT BLANK"
美翠七彩透視大銀幕
一赤膽龍 顏芝 狄 堅遜 助陣
每分鐘殺四機！伏每幕戲充滿血腥！
兒不宜觀，膽弱者更不宜看！

今天九院正場獻映
昨晚全綫大爆場
歲尾年頭 優先獻映
口碑載道 好評如潮
今日正場推出 值得再睇一次
片長調整時間 二時半 五時一刻 七時半 九時三刻
預售三天戲票
明星 亞洲 天映 二15 每加 十時早場
寶光 下期 映
娛樂 京華 國泰 寶光 真善美 樂聲 黃金 都會 民樂 明星 亞洲 九龍 李活
監製 邵逸夫 導演 井上梅次
邵氏七彩歌舞大喜劇
HONG KONG RHAPSODY
花月良宵

豪華歌舞 絕對世界水平 聲色享受
亞洲影后 李菁 喜劇聖手 陳厚 領銜主演 何莉莉 秦萍 邢慧 于倩 客串主演
張燕 陳鴻烈 魏平澳 楊志卿 馬海倫 彭鵬 洪流 聯合主演
邵氏綜藝體弧形彩色銀幕 SHAW SCOPE

國民 今天最後四場
七海雄師
TYRONE POWER in "CRASH DIVE"
泰倫鮑華 主演 「劍聲」
自有海戰片以來最突出一部

國寶 新蒲崗遊樂場側
今天盛大獻映
歌女白蘭花
青春艷星 艾黎 主演
玉女飛龍 明年
飛女世界

百樂門 新聲 麗斯 都會 金合
好評 擠擁！今映四場
美人如玉 劍如虹
第十三天映
戰鬥片 神龍奪寶
蓋世英雄

中央 42吋
金髮肉彈
肚皮艷舞

熱情夜生活

我們的讀者：
如果你需要刊登分類小廣告的話，請將廣告文字列入表格連同廣告費郵寄香港灣仔分域街十八號工商日報廣告部收當即妥為登刊也，謝謝。
工商日報啟

茲函附港幣 拾 元（支票郵票）請將下列日報分類小廣告由 日起刊登 天
此致
工商日報
列戶：
住址：
電話：
一九 年 月 日
請注意：如寄郵票，請將「支票」二字刪去；寄來支票，則將「郵票」二字刪去
每段不超過「大字四個、細字四十個」每天二元

康 力活 健的……老……用

是家喻戶曉無人不識的……

生兒育女，家務粗勞，精神體力，長期消耗，致令貧血虛弱，面黃唇白。就算年華未老，也變成個飽經世故的黃臉婆。

主婦應否就業？如何購買股票？

二次大戰前，德國獨裁者希特拉，曾喊出了「婦女們，歸回廚房去吧！」的口號，可是，今時今日，婦女們不特沒有歸回廚房，而且並要求同工同酬，和男士們平等待遇，有很多小姐在婚後，養兒育女之餘，仍然願在外界謀一份職業，曾經有好幾位太太問我（筆者自稱），說最近有些公司肯聘用她們，月薪有六七百元，是否應該拾棄家務去就任呢？就任工作後，家務自然要請傭人代理了，是否化算呢？我覺得，這個問題抉擇之要素尚要看妳自己本人性格，假如妳是一個不甘雌伏的人，在家庭以外工作，能給予妳一種快感，滿足了妳個人的事業的話，那末，不妨去就職，至少淨收入方面，據我估計，大約佔一半，亦可以增進家庭收入，加強經濟能力，如果妳出外工作的話，每個月在衣着上要多支出四十元左右，在午餐方面，要額外支出七十多元，交通費十多元，此外，向要傭工費二百多元，合起來淨收入只有三百元左右了，這一得失，就要妳自己去衡量。

很多在家裏閒着無事，而又有些多餘的家庭婦女，漸漸喜歡購買股票，利用空閒的時間，留意金融消息，與及股市場的趨勢，幾位趁時尚的家庭主婦便曾寫信向我請教，問我應該怎樣去選購股票才適當。要選購股票，通常來說，首先要考慮選購股票是否有利可圖的，我們是用它的盈利率來作爲衡量的標準，假如一種面額三十元的股票每年股派息一元，我們稱它的盈利率爲三十，一類股票盈利能有這個比率，已是很不錯，可以購買的了，美國最普遍的杜鍾斯三十種工業股平均利率還沒有那樣高呢！不過，購買股票，還要注意到該機構的營業方針，與及業務發展的情況，有很多遠景很好的企業，亦會有一個短暫的黑暗時期，這就要看妳自己的觀察力，判斷力了。

家庭主婦們會在一起的時候，最喜歡談論的問題就是家庭的開支，很多人在見面時，都會向對方訴苦，「支出越來越大了，上市場買菜是越來越難買了，奇怪，物價沒有怎樣顯著的波動，爲甚麼現在總比數年前開消大呢？家中又沒有添小孩，爲甚麼現時的伙食費會比前數年多了數倍呢？」其實，這是一個當然的現象，要知道，隨着兒童們的成長，他們所需要的伙食費亦會增多，舉例來說：一個十三歲的孩童，他的伙食費就要比一個三歲嬰孩所需要的多兩倍以上，這樣，雖然一個家庭在幾年內沒有增加人口，但是由於孩子們都長大了，整個家庭的伙食支出仍然是遞增大數倍的。

很多家庭，都有一個收支預算表，並且也會有一些積蓄，可是到了年終結算時，都會發覺不能有甚麼盈餘，年中的積蓄，大半在過年過節時花掉，或許，是在上館子大吃一頓時花掉，有經驗的主婦認爲這是最不值的事，積蓄得來的錢，不應該在吃喝穿着中用去，要減少這種支出，第一，當然是儘量避免在食館中進餐，其次，最好在過節之前，先購好備用的食物，假如妳能夠在聖誕節前一段時間，便未雨綢繆地先選好衣物禮品，那末，妳便會清楚一個事實，售價會比「節日」附近時平百分之五十左右，商人們都是很狡猾的，他們懂得利用時機。最後，在瑣屑的小支出上着眼，可省則省，不要以爲這是一筆極少數目而不加理會，要知道，集腋成裘，小數目在長時間積累下，就是一筆龐大的數目了。同時，在平時最好定期請家庭醫師替自己家人檢驗，這樣一來，有了小毛病的病狀便可立即醫治，所費無幾，省卻了一筆，一旦病發，要住醫院時的龐大住院費與及醫藥費。

過去，廣東順德女性中，有很多矢志自給自足，「梳起唔嫁」的，總會有一筆爲數可觀的積蓄，到中年時候，憑她們胼手胝足地出賣勞力，在現在這個社會，女性就業機會比以前不知又多了幾倍，自然會產生一些因爲事業心過重，而標杏過期，沒有成家立室的女子，在開消不大的情形下，她們亦會擁有一筆儲蓄款，可是，問題來了，手上有那麼一筆款項，究竟怎樣處置才好呢？放在家裏，又恐怕生意外，還不如拿出來運用，那末，到底是借貸給親友，收取薄利，還是在銀行開一個儲存戶口，又或許是用來購置物業好呢？有經驗而又具備經濟知識的人，會向這些困擾的女士建議購置物業。因爲，照經濟學原理來說，錢幣的價值一直是在降低的，實際上，現時的鈔票和十年前的相比，是沒有那樣的價值了，將鈔票放在那裏，數年後，等於白白損失幾成，物業房屋就不同了，十年後，假如妳眼光夠準，買進一層地點適中的樓宇，說不定屋價已高漲數倍了！況且，買了房屋後，又可以收租，只需每年繳付些少差餉，還是有利可圖的。

在汽車日漸普遍的今日，有車階級已不是怎樣特殊的人物，有了汽車，每個月除了燃料費外，很多主婦還要爲那些突然而來的「修理費」而頭痛，好幾位朋友問我：「妳有什麼秘訣，不必付出很多的汽車修理費？」其實，說穿了就最簡單不過，我有一家熟悉的修理汽車行，每個月，我都定去大檢一次，所費無幾，不過要數十元之數，可是，那些零件上的小毛病被查出來，加以保養修換，所以，我的車子很少需要修理，而且，妳和一家修理行熟稔了，他們就不好意思亂開價，據我所知，大部份汽車修理行，對陌生的客人都會故意誇大車輛的破壞程度，提高修理費的。

總而言之，做主婦的，要精打細算，具有豐富的小常識，在運用錢鈔的時候，才會事半功倍，不必當上「老襯」。

・慧芹・

通姦的代價

・思筑・

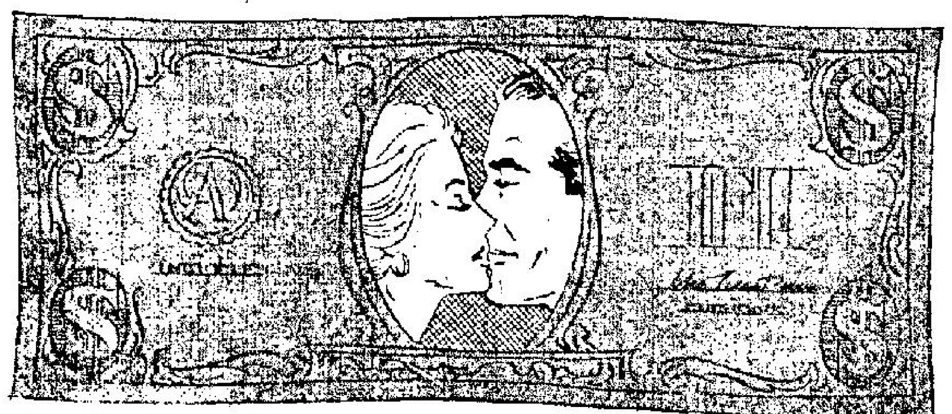

通姦——某些人認爲它是夠刺激的，冒險的，甚至是富有羅曼蒂克的事情，雖然在方面，還是丈夫比妻子的要多，但是妻子的通姦事情仍然存在着，有些有通姦行爲的婦女，她們是非常之狡猾的，一方面她們可獲得合法婚姻的利益，而另一方面又可以與她的情夫來往。

很多婦女，雖然她們與丈夫分居多年，但卻保持獨居，不與任何男人同居，同時亦不與她的丈夫離婚，這樣，當她的丈夫去世後，她便可自然的接管了她丈夫的遺產。然而有些婦女，因爲她們間中有着通姦的行爲，因而這行爲使她喪失了承繼她丈夫遺產的權利，在許多地方，不忠實的妻子往往會失去承繼她丈夫遺產的合法權利。

在英國及美國的法律上，寡婦通常可以承繼她丈夫在與她共同生活期間所獲得的地產的三分之一，這包括着生活費用在內。

但非常的奇怪，在早期的一般法律上，通姦不能構成離婚的主要條件，更不能阻撓妻子承繼丈夫的遺產。

早在一二八五年，英國爲了防止通姦事件，國會提出了一條法例，這個法例是：「如果妻子是願意離開她的丈夫，並且繼續與她的情夫同居的話，她便會被取消承繼她丈夫遺產的權益，除非是她的丈夫原諒她，或願意與她重修舊好。」這條法律到現在仍然存在，並且有效。

現在，許多省份都會批准因爲有着通姦行爲的離婚訴訟，這個法律的成立，使那些女人喪失了遺產的承繼權。在許多省份中，有些問題是要經過考驗的，是這法例的措施，或者是一種立法的行爲，或是一種祗實行於一些由英國移居來美國的移民的法例。

例如在蔵拉華省，妻子自動地離開丈夫而與別人同居十五年，至的情夫有了孩子後，這妻子便不能承繼她丈夫的遺產了，這種對婦女的懲罰是根據法例而決定的，假如妻子離開丈夫而與其情夫通姦同居，但是她的丈夫又沒有任何不對的話，那她便要付出遺產承繼權的權利代價了。

在甘德奇，妻子爲通姦而失去了她的遺產承繼權，對於這點，法庭的解釋是，一個妻子不一定要時常與一個男子生活，但如果她時常犯通姦的話，那麼，她是夠付出她的承繼遺產的權利了。

但是有些省份的法律不同，他們說，除非有一特別的法例否認寡婦由於通姦仍有可獲得遺產承繼權，否則他們是不會阻撓她們承繼遺產的。

他們這說法的依據是：當通姦發生時，丈夫有權採取離婚行動，及取消他妻子的遺產承繼權，但是如果丈夫在他的生存期間沒有採取上述行動，那麼法庭便不會在他死後懲罰他的妻子。

這個決定是在科羅里達州及雷地島等地的法庭決定的，在這些地方的丈夫，他們若要取消其有通姦行爲的妻子的遺產承繼權，他們必需在他的生存期間採取離婚行動。

對女人犯上通姦有上述的懲罰，那麼對男人又如何呢？是否同樣的像對女人一樣，取消他遺產的承繼權呢？

通常的法律，丈夫是時常不被判罰的，在亞拉巴馬，法庭便拒絕取消丈夫的權利。

然而在伊里萊士州的法律中，有一條卻說明，如果一個妻子或一個丈夫自動的離開其伴侶，及犯上通姦，他或她便會被取消其遺產承繼權，當然，如果他們重修舊好，則不會被懲罰的。

在瑪列蘭——一個宗教信念極強的地方，他們認爲一個犯有通姦罪的丈夫是沒有承繼其妻子遺產的權利的。

總而言之，在任何情況之下，一個丈夫，最好是不犯通姦的事情，否則，其他繼承人會設法使他失去其應有的權利的。因爲在許多地方的條例，或專門的刑罰，都是有利於妻子的，如印度，如果想取消妻子的權利，必要妻子完全放棄其丈夫，及在獨居期間有着通姦的行爲才行。

印度卻認爲一個通姦的事件，如果發生在丈夫離去後，這是不需要取消其妻子的遺產承繼的。雖然通姦可能做成離婚，但不能因此而喪失一個妻子的承繼權。印度人同樣的拒絕懲罰一個在她的丈夫去世前兩年的犯通姦的妻子。

雖然如此：不論各地對通姦的看法及懲罰各有不同，畢竟通姦都是被人所恥的，就算拋開這種觀念不談吧！如果萬一犯上通姦的話，那你是要付出一個很大的代價的。那也就是說，通姦是一種要付出很大價值的行動。在外國尚且如此，在我們歷來都極度推崇道德的國度裏，其所得的後果，更不必說了，然而，人們的心理總是奇怪的，明知道勾當可使人身敗名裂，但，一樣的有許多人甘冒這大罪，而進行這種他們認爲夠刺激，夠冒險，和夠浪漫的事情！這是所謂人性？

×××

生活顧問

英雄莫問出處

金夫人：

我是一個剛踏入社會做事的少女，生長在一個小康之家，但我在童年時，生活得並不快活，我媽媽是：……一個被人鄙視的女人，而我也受到同等待遇。早年，在我幼小的心靈中，親朋冤落我，鄙視我，那時我的感受眞是難以形容，但那時我便已存着很濃厚的自卑感，有何方法去抵抗呢？只有哭泣、憤恨，所以我時常想着有朝一日，我是會報仇、反抗的。

雖然如此，因我是媽媽的獨生女，而我們正是相依爲命，父母對我是十分愛護的，媽媽更想把我養育成一個有爲的女子，所以她對我管教甚嚴，但那只是在行動方面而言，她沒有很多教導我，應怎樣去做人處世，因此我養成了一種依賴心理，沉默寡言，不善辭令，倔強等性格。但我時常希望能夠把自己鍛鍊成一個有主見、剛強、善交際及敢作敢爲的人。……金夫人，以上我的行爲是對或錯，或者是因我未成熟呢？或是我心理不正常呢？請多多指導，感激不盡了。並請指教我做人處世的正確方法及批評我的性格。謝謝！祝健康愉快！

讀者敬上 一月二十一日

答海讀友：

中國有句老話：「英雄莫問出處」；時代進步至於今日，一個人的出身環境如何，更不是重要的問題，只要肯努力向善和求上進，那和出身有什麼關係？所以，對於妳，我有幾點意見：

㈠妳首先應該徹底消除自卑的心理，因爲自卑感會令人懦弱、畏縮、憂鬱、孤僻，和對一切人事物等都不滿，那麼，生存豈不是毫無意義和長在苦惱中嗎？

㈡「適者生存」這句話是絕對的，不錯，做人應該面對現實，滿懷信心，樂觀奮鬥，不但要經得起打擊，而且更應做一個「在逆境中奮進」的鬥士。

㈢謙和、誠懇是做人處世起碼的條件，同情和助人更是一種高貴的情操。能寬恕別人，則更了不起。

㈣對於愛情，妳能夠認識到只是「風花雪月」，這是不對，還需要眼看現實，這是很難得的；妳能夠有此認識，至少就不會盲目的「亂愛」。

㈤先吸引一些男孩子的追求，等他走到相當近的時候就緊拒他，疏遠他；妳這種所爲就是玩弄，將自己的快意發洩在別人的痛苦上，這是絕對錯誤的，也當心「玩火焚身」！

・金夫人謹覆・

「革命委會中」有反毛分子

・孟之・

中共控制的上游「文滙報」，最近承認各地的「革命委員會」中，有反毛分子滲入，在內部展開鬥爭。「革命委員會」是毛、林的「文化革命」一敗塗地後的遮羞布，作爲「奪權勝利」的象徵。想不到這樣一個組織，其中也有反毛分子。毛澤東的敵人眞是無處不在，命中注定要「瓜得」。

所謂「革命委員會」，就是毛、林叫喊的「三結合」過渡權力機構，各省各市的「革命委員會」，無異是地方皇帝，握有生殺大權，成爲毛、林排斥異己的工具。共軍在每個「革命委員會」中，佔了絕對的控制權力，因爲他們手上有槍，手無寸鐵者，孰敢說個「不」字。如今竟有反毛分子在其中潛伏，這個委員會就不會全部聽命於毛、林了。

「文革」的慘敗，事實俱在，但毛澤東是個至死不認錯的冥頑不靈之徒，「紅衛兵」帶來了全面破壞與大混亂，他見風向不對，又急急忙忙喊出「大聯合」、「三結合」與「革命委員會」，企圖以權力作爲誘餌，滿足一部分擁毛分子權力的慾望。毛的手法，等於買一包朱古力糖，哄哄無知小童。他不知道這種徒有其名的權力，老實說是吃不飽、穿不暖的口惠而實不至的欺騙，現在設有「革命委員會」的省與市，有那一個是組織健全與獲得支持的？等一到且共黨覺悟，知道虛有其表的權力不及槍桿子有用時，「革命委員會」一定解體，到那時候，毛澤東也就祇有死路一條了。

▽ ▽

玻璃屋

新鮮

人海傳奇

圖書館管理員的回憶

——她是一個美麗的少女，深夜來到一間客棧，睡下不久，即遭傳訊……

（七）

「我是一個圖書館管理員。」

他站了起來，點了一枝香煙來抽，讓那陣煙，先到達他的胸腔，然後再慢慢的噴了出來。

「你在那裏，到底是幹了多久了呢？」

「祇有六個禮拜，」她回答，「現在，我已經得到了我的學位，而且明天我便要離去了。」

「明天？」

「是的，」她回答，「明天我便要到一個鄉間去工作，在那裏，我可以當輿遜小姐的助手，而且，當她退休之後，我便可以眞除她的館長的位子。」

她的聲調是那樣的眞誠，連一點虛僞的語氣都沒有。

「你甚麼時候啓程呢？」

「我打算明天晚上，便到火車站去，我準備乘後天早晨第一班開往那裏的火車。」

「這眞是一件愚蠢的事情。」他說。

對於他這句話，她感到莫名其妙，她非常奇怪的望着他，等待他的解釋。

「我感覺我眞是一個怪人，我過去並沒有學演戲，反之，每一個禮拜二的晚上，我卻是必然會駕了貨車在那一帶行駛的。」

「照你這樣說，明天便是你駕車去走那條路的日子了？」她奇怪的問道。

「對啦，」他說，「如果你喜歡的話，明天你便可以坐了我的卡車，與我一起上路。」

她對於這句話，暫時沉默無語，他在這一刻中，卻是坐到了她的身邊去。

「不瞞你說，坐了那樣的卡車去旅行，實在是一件非常有趣的事情，原因是卡車裏面的位子大，可以說是別有天地，另外，在卡車上面，我還有一架收音機。」

他的態度是那麼眞摯，她禁不住笑了。

她說：「照你這樣說，我坐了你的卡車到那裡去一定是一件非常有趣的事情，同時，當我到了那裡之後，我也一定可以下車從容的看看那個地方的景象。」

他暫時沒有說話，過了一會，他又問道：「你有沒有想過，有時你會做一件非常奇特的事情。」

她搖搖頭，她奇怪的問道：「爲甚麼，你爲甚麼會這樣問呢？」

他說：「不瞞你說，我總有一個奇怪的感覺，我感到過去好像是當當與你在一起似的，我更好像是曾經與你共同設計過一件事情一般。」

她點點頭：「你講得不錯，我和你之間，眞的好像是一見如故呢。」

他站了起來，走了幾步，又調轉頭來問道：「告訴我，你有沒有感到寂寞？」

・上官寶倫・

「我與他結婚，並不是爲了他的錢，但是我和他離婚時，卻得到一筆錢。」

萬花筒

擊劍減肥健身 比賽出事穿心

・紫雲・

在全球各地，學習擊劍的人刻正有增無已，可能大大得力於切望保持身段的熱潮，因爲擊劍是使心肺肌肉反應趨於健全及把人體多餘脂肪消除的最佳運動之一。練擊鈍劍一小時，便可以使人汗流浹背，每塊肌肉得到舒張，而且會使大心臟和感官發揮功能到使人快樂而感精疲力盡的地步。

一天練擊一小時，每週練習三四天，便足以使人的身段保持最佳狀態，而且會使人的擊劍術有改進。鈍劍是最普遍的擊劍武器。鈍劍賽則爲獨許婦女參加的擊劍比賽。

婦女也可以精於使用鈍劍，而且可以使擅長此道的男子觸上不少霉頭的。

在鈍劍比賽中，男子佔不着女子的上風，實際說來，男子還可能有所不利，因爲鈍劍比賽取勝的要訣，是該懸點狡詐和要弄花巧騙敵套。

舉行鈍劍比賽時，劍尖照例會套上安全扣環，以防不測，賽員則會頭戴鐵絲面罩，鐵製手套，和穿以厚物的白色上衣，藉以保護身體。

即使這樣，間常也會出過可怕的事故。一九五一年，在瑞典首都斯德哥爾摩市舉行世界擊劍錦標賽時，丹麥的世界鈍劍冠軍陸周曾跟芬蘭的陸軍上尉華西亞交手。陸周格開華西亞的進擊，回以有力的一刺，使人難相信地，被那套有扣環的劍尖，竟會深深刺入華西亞的胸膛。

陸周把劍拔出華西亞的傷口，不一會，傷口有鮮血湧出，使華西亞所穿的白上衣呈現一片殷紅。接着，華西亞便仆倒地上死去，原來陸周的劍尖，竟刺穿了華氏的心臟。

但是，這種可怕事件的出現，祇有百萬分之一的可能性而已。

現代的擊劍比賽，用的是電氣鈍劍，對賽者身上都繫有電綫（請看附圖）。藉由電腦錄記擊中對方身體適當目標的次數，以便杜絕爭執。

一名男擊劍手說：「在這方面，婦女是可以輕而易舉地運用到家的。」

鈍劍富於彈性，劍刃斜成四面狀，越上越窄，劍柄長八英寸，有一個用金屬製成的護手。

十八世紀中期，英國決鬥之風停止，有人提倡鈍劍練身，而使擊劍成爲一種運動。

使用鈍劍對擊時，目標以對方胸部和腰側（即以從頸胸分界綫至腰綫的範圍）爲限。劍頭觸及對方的手、臂、面罩、頸子，或低於腰綫的地方，都被當作犯規，不得計分。

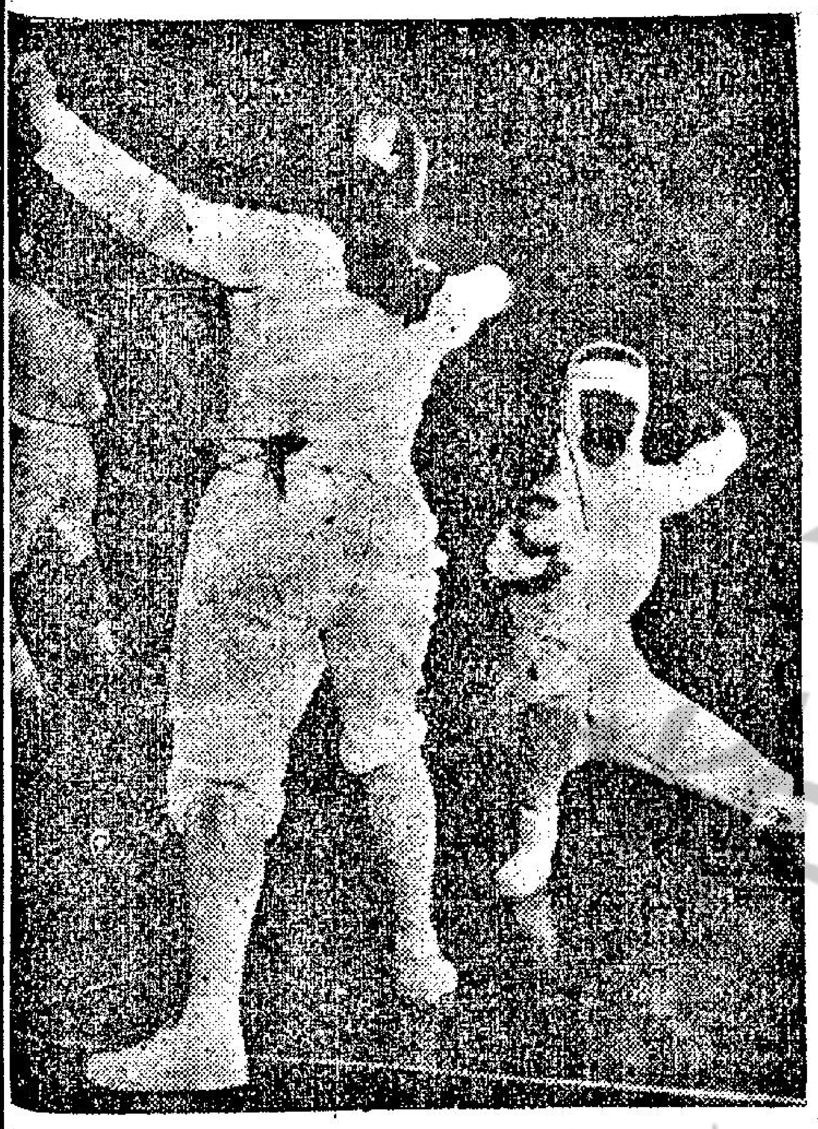

艷妓回憶錄

・火麒麟・

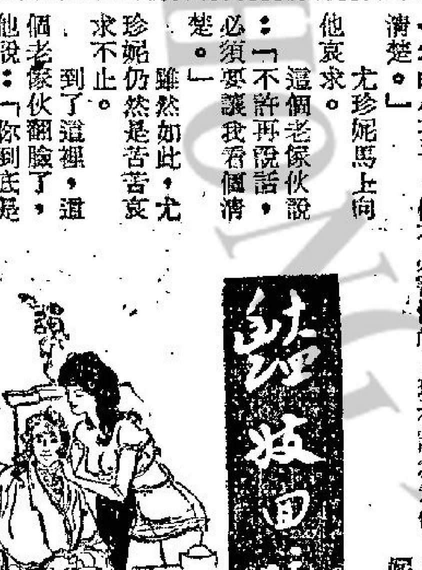

十七：會生奇病的原因

後來，有一個非常有錢的老年人來了，這個傢伙來了以後，帶了許多錢來，他聽說尤珍妮的情形後，馬上叫福納夫人將尤珍妮帶給他看。

尤珍妮年紀小，對於這個老頭子的像貌，先是感到害怕，但是，這個老傢伙卻對她說：「我的小孩子，你不必害怕的，現在讓我看個清楚。」

尤珍妮馬上向他哀求。

這個老傢伙說：「不許再說話，必須要讓我看個清楚。」

雖然如此，尤珍妮仍然是苦苦哀求不止。

到了這裡，這個老傢伙翻臉了，他說：「你不聽我的話嗎？如果你再不聽我的話，我可便打你一頓了，你要知道我的力氣是非常大的，我打了你一頓，不但是你感到疼痛，就是你媽媽不在你的身邊，也是一樣會感到痛苦的。」

尤珍妮沒有辦法，只有解下衣裙，任由他觀看，這個老傢伙，便非常細心的去欣賞這個孩子的身體，他那種情形如同一個藝術家在欣賞一件雕刻品一般。

可是，這個傢伙只是欣賞，並沒有想親自去領略這一切，反之，他卻是將錢幣，牛奶倒進一個小袋子裡面去，然後用這個袋子去摧殘尤珍妮。

對於這一點，尤珍妮雖然是感到痛苦的，但是剛才福納夫人已經吩咐過她，要她忍受一切的痛苦，千萬不可反抗，如果反抗的話，便會得罪了這個客人。

在這種情形下，尤珍妮只有逆來順受，當這虐待狂的人在滿足了自己的願望以後，在尤珍妮的身邊，躺了下來，好像是在養精蓄銳一般。

也許是他養足了精神吧，當他再坐起來時，便將尤珍妮痛打一頓，這使尤珍妮痛苦難當，不過，在被打之後，他卻是得到了極大的酬報。

又過了一段日子，我也認識了一個人，這個人的年紀是六十五歲，非常有錢，當他到了那裡時，被款待得如同皇帝一般。

當他來之前，福納夫人曾經再三關照我，我見到他的時候，就算是衣服解了下來，也不可讓他見到我的胸部及私處，據說他這個人有個怪毛病，只要見到這兩處地方，他便會病足一個禮拜的。

爲了要做到這一點，我是想盡了方法，去設計一件特別的掩藏的衣服，這也就是說，除了這兩處以外，別的地方，卻又是一定要給他看見不可。

長篇武俠小說 [illegible]劍慈航

……」如今卻又改爲林炳瑜，大人聖明，是否覺得……」

地盡惠災民，不致被各級經手人員所剝削中飽，才衆程趕來災區，企圖以江湖人的身份，對各級經手人員暗中加以督促……」

六五：丁小川之死

「唔，我也要離去了，」勞家偉蓄察說：「胡小姐，我告訴你，我們昨晚抓到丁小川時，他還未死，他曾知了

說：「胡小姐，你說他自殺，這消息是誰告知你的？」「我告訴你，丁小川不是自殺，而是被殺。」勞家偉

「是一位朋友告訴我。」

近伊利亞那邊。他早在坐落第背椅之時，原先已放了一隻右手在桌子上，那塊鎮紙距離他的

奇華餅家著名結婚禮餅
譽滿港九 逢人話好
曾經試過 讚不停口
總行：上海街四百八十號 電話：八五○八八四 八四五一九六
分行：上海街三百二十號 電話：八五一四三三 八四九四九○一
深水埗分行：北河街一百八十九號 電話：八六四五八二
分行：青山道昌華街卅三至卅五號（近蘇屋村） 電話：八七一壹四七 八七一六壹二

工商晚報分類廣告
銷數廣 效力大 收費廉
每段 大字四個 小字四十 每天元半 上期收費 不折不扣
凡涉及法律性廣告，請攜同身份証來本報辦理刊登手續。
洽刊處：
㈠中區總寧處利源東街八號地下 電話：二二五四九五・二二一二三八
㈡灣仔分域街十八號本報廣告部 電話：七二九三○七・七三○七○八
㈢旺角彌敦道七五六號B地下（東樂戲院側近太子道口）。
㈣油麻地上海街三一九號老寶公司
㈤九龍城周生生金行（太子道四三二號）。
㈥青山道周生生金行（青山道三二六號）。
㈦油麻地周生生金行彌敦道分行（彌敦道二二一號）。
㈧旺角周生生金行（上海街六三一至六三三號）。
㈨深水埗周生生金行（大埔道四十七號）。
㈩佐敦道周生生金行（佐敦道卅七號）。
⑪紅磡周生生金行（蕪湖街九十九號）。
⑫荃灣周生生金行荃灣分行（荃灣青山道）。
⑬元朗周生生金行（大馬路一號E）。
⑭元朗康莊市場壽富街六號仁愛診所。

招租
寫字樓 住宅 有雜費 廉租 灣仔
㈠分域街十八號樓上寫字樓住宅均可，千餘呎，每呎八毫，海景絕佳，中區隔一站。
㈡洛克道（東城戲院對面）承業大廈500—750呎，獨立鐘，新樓。
中區 利源東街八號樓上寫字樓470呎，一梯一伙，新樓。
半山區 羅便臣道加街四號地下住宅，600呎，有天井。
九龍 彌敦道521號只餘舖位一間及寫字樓，新樓，洽租處：生記租務處 承業有限公司 電話：HK 六三七一九 七三二二三
中區寫字樓分租 利源東街八號地下有寫字間或大寫字檯分租，有電話適合經紀用，合意者請電225495洽。
旺舖廉租 土瓜灣道浙江街轉角地下旺舖適合各行生意，月租由160元起至全間或分間出租，均可電H 235967

商業
合順打臘 承接清潔按次包月取價特廉，服務週到，如蒙光顧，無論遠近一律歡迎，電話K 六七七二九六洽。
一首靚車 67年快意1500房車，用二千米，現款分期 電721863 試車陳光
爲小家庭服務 852427

啓事
鳴謝白花油慈善會頒發慈善金
敬啓者：家屬「或贊助會員」之遭不幸，蒙白花油慈善會派發慈善金，感激之餘，特此登報鳴謝
（甲組：計每受益人獲領六百元者）
㈠梁和興 女61歲 受益人：唐銳樂 中環閣麟街28號四樓
㈡麥達燊 男61歲 受益人：葉金好 橫頭磡22座四樓346室
㈢李雁秋 女60歲 受益人：唐樂華 長洲大新後街140號
㈣葉鳳 女64歲 受益人：鄧志英 筲箕灣金華街錦華樓八樓D座
㈤馮華 男61歲 受益人：黃玉蘭 銅鑼灣村53號
㈥劉仲芬 女58歲 受益人：吳佩瑛 灣仔警舍一號D二樓37室
㈦洪立德 男61歲 受益人：劉亞佛 西貢坑口檳榔灣村
㈧李家祥 男65歲 受益人：梁三 掃桿埔正民村52號
㈨李添 男64歲 受益人：李成芳 長洲龍仔村17號
（乙組：計每受益人獲領三百元者）
㈠徐樂 男60歲 受益人：鄧惠芳 澳門爾隆里三號
附註：「一月份甲乙兩組慈善金合共派發港幣五千七百元」

招生
香港商科語言書院
立案・九龍旺角彌敦道607號新興大廈三樓（大人公司對面）・校規模最大及師資最好學府・電話：858440
打字全科：全部新機，四十元學到畢業。
英語拼音：一月速成達內及國際音標。
珠算全科：學費廿元包教曉，一月速成。
TOEFL班：由美籍經驗教授授課。
英文文法及寫作：精編講義、初高中速成班。
簿記秘訣 成本會計 商業信札 數理化班 英文速記
英文會計簿記 出入口文員班 中文會計簿記 廣告圖裝飾班 各業會計
人人可讀
英婦會話・德文・法文・日文・國語・西班牙文
以上各科均由各該國名教授授課、修畢各科須發畢業証書外・另備考L.C.C.及PITMAN・AIA・GCE文憑試・

寶光英專 精英語個別各級 授課時間任擇 彌敦道561二樓
電視專科 彩色無線 工程師教授實驗設備與理論豐 二月份新班招生 九龍佐敦道文英樓16號二樓 香港電子工程夜校

善補靈紡 老牌妙紡 遐邇知名 外施 強壯堅體・固本培元 有不可思議之效 各處有售

醫藥
耳鼻喉 頸瘰 痰核
蔡德芬醫寓 七代祖傳四十年經驗
灣仔軒尼詩道三三三號 分館皇后大道中一七六號何東街二樓得雲茶樓對面由後門威靈頓街上
診症時間：上午九時至十二時及由下午六時至九時均在灣仔 十二時至四時在中環
七代祖傳四十年經驗

請女煑飯
誠聘職員 男女職員各一名，請詳履歷要求待遇附相片投寄八六一信箱
急聘職員
誠聘文員
跑街後生 年十八歲以下，每日下午二時至五時半工作，月薪六十元，有舟車費，有意者請電七七三三四三三五黃洽
請教師 請小學教員能兼任英數者，有意請到九龍城東頭村龍城路52號梁君洽，或電八三二二七○
聘請
徵求
善用餘暇

商業第二台（第二台波段：一一七○千週，波長二百五十六公尺。）今日下午四時：

長篇武俠小說 寶劍慈航

諸葛青雲著 余丹青插圖

二十：兩面欽差

冷于冰歎然笑道：「回大人，有一點內情，草民尚未加以說明，方才草民已經說過，草民此舉，並非爲揚名，而純係基于人類的惻隱之心，所以，草民的那一筆捐款，是附于卡天鵬大俠的名義之下的……」

姜伯瑜老臉上掠過一絲難以覺察的憤怒，但表面却是有如恍然大悟地笑道：「哦！原來如此，那就怪不得本部堂一點也不知道了！」

冷于冰接道：「據草民所知，那批銀兩，業已遲達本府對岸的陳橋。」

姜伯瑜神色一動道：「是的！本部堂也已接到報告。」

冷于冰一指古少陵道：「古大人，今天午後所發生的事情，是由你說，還是由我來說明？」

古少陵冷然地道：「我沒有意見。」

姜伯瑜臉色一沉，目注古少陵道：「古總兵，到底是發生了甚麼事故？」

古少陵躬身道：「回大人，此人來歷太以可疑：……」

姜伯瑜沉聲道：「怎麼說？」

古少陵道：「他……起初自稱是卡天鵬大俠，如今却又改爲林將瑜，大人聖明，是否覺得：……」

姜伯瑜目注冷于冰問道：「林壯士，有這回事麼？」

冷于冰泰然地道：「不錯！」

「那麼，林壯士之所以要冒充卡大俠，想必是有其必要的理由的了？」

冷于冰點點頭道：「是的！草民有幾句不當之言，希望大人先行加以寬恕，草民才敢說。」

姜伯瑜漠然地道：「說吧！本部堂不責怪你就是。」

冷于冰正容道：「草民雖然身在江湖，但對官府中的情況，却也十分清楚，尤其有關金錢方面的事，經手者朋比爲奸，上下其手，縱然有廉能的主官，但因積習已深，也對此輩貪鄙之徒，莫可奈何！」

姜伯瑜老臉上掠過一絲難以察覺的憤怒。

姜伯瑜點點頭道：「不錯！這的確是目下官場中最大的一種弊端！」

冷于冰接道：「所以，草民爲了使自己和卡大俠所捐獻的銀兩，能夠確確實實地蓋惠災民，不致被各級經手人員所剋扣中飽，才急程趕來災區，企圖以江湖人的身份，對各級經手人員，暗中加以督促……」

姜伯瑜忍不住地插口道：「很好！林壯士顧慮得很週到，本部堂深表歡迎。」

冷于冰淡笑接道：「但草民藉藉無名，深恐人微言輕，在某些場合，不能發揮預期的功效，所以事先徵得卡大俠的同意，必要時以他的名義出場，以致引起古大人的懷疑。」

姜伯瑜瞟了古少陵一眼道：「一時從權，這倒是無可厚非的事。」

姜伯瑜微微一頓，注目接問道：「林壯士既然是卡大俠的摯友，想必也有一身超絕武功的了？」

冷于冰苦笑一聲道：「好教大人見笑，草民雖也具有一身不俗的武功，但比起敝友卡大俠來，那眞是相差不可以道里計了！」

姜伯瑜目光分別在古少陵與冷于冰二人身上一掃，蹙眉問道：「今宵，兩位是怎樣碰頭的？」(八八)

珠海七塊

華嘉著

一五六：兩情如火

秋色夜總會中，紳士淑女如雲，徐忠道：「沈大姐，你的打扮，高貴極了，許多人都在注視你。」

沈海沙道：「別給你姐姐吃豆付吧！」

許忠道：「我說的是老實話，一個儀態高貴的女人，比那些年輕的黃毛丫頭更爲動人。」

沈海沙對着他展顏一笑道：「眞的？」

夜總會的氣氛很好，跳舞這一門功夫，沈海沙是在主持俱樂部之後才學識的，但是她已經對這些玩意很寶愛了。

許忠在沈海沙身邊，表現得很熱烈，擁抱的時候，兩條有力的臂膀，把她抱得緊緊的，沈海沙多年來陷身於鬥爭清算的驚濤駭浪之中，眼看秋月春花，一年又一年的渡過，偶然她也會想起自己的前途，但是生活實在太忙，太緊張，幾乎喘息的時間也沒有，於是，一下子就過了半輩子的時光。

沈海沙本來是一個農家少婦，丈夫被鬥死後，她和一個共官同居，後來，共官有了新歡，利用權力將她調開，從此後她便過着單身生活，憑了她那股子幹勁，衝出一條血路，直至在「反摸底」的時候，她才被清算出來，闖入集中營。紅衛兵大搗亂之後她逃出來，以至到了香港，生活上起了重大的變化。

沈海沙是深信許忠是喜歡她的，自從這一點在夜總會共飲共舞之後，他們的感情飛躍地進步，一有空便聚在一起，俱樂部最空閒的時間是在早上到午前那一段時間，這時曲終人散，賭客亦到上午三時以後不來的。

這天，許忠絕早來到，祇有女工人五姐在掃地，她笑道：「許先生，早晨，很少見。」

許忠道：「沈大姐未起床？」

五姐道：「怎會起床？昨晚通宵，今晨才上床的。」許忠自袋中掏出一百元給她道：「你買杯茶喝，我和大姐的事，不要對任何人說起。」

五姐微笑道：「多謝，我理會，我開門給你，你進去吧，許多時我入房都好地，她還未清醒過來的。」

五姐開了房門的鎖，許忠輕推門進去，沈海沙醒來了，其實她近來失眠，天光後還未睡着，五姐與許忠在門外的談話，她也依稀聽到了，連忙把蓋在身上的毛氈踢開，又解開睡衣兩粒衣鈕，裝作睡熟。

房內，祇有一枝半明半暗的綠色床頭燈，許忠進入房內，暗淡的燈光下，看見沈海沙側臥在床上，羅襟已解，豐滿的胸脯，幾乎全部暴露在眼前，她署任一下，便移步到房前，細細地欣賞，不禁越看越愛。

世間沒有柳下惠這樣的男子，許忠越近沈海沙的繡榻，心跳便越增加，他鼻孔中，嗅到陣陣幽香，那些香息，似乎來自床上，也似乎來自她的身體，他身上的血液加速在身體運行，忍不住俯首吻下去，吻到她的紅唇，但一雙貪婪的手，却也同時不放過任何機會。(一五六)

歷史小說 江山恨

南宮搏著

暗情

自從她上翠微峯之後，所交結的人，都是年紀比她大許多的，她雖然獲得師長的慈愛，但是，一個少女的心理，對平等的情感，總是有所希求的。

卽使在北京，有不少貴族青年週旋於她的左右，但在內心的深處，她憎厭他們。

而劉永清却不同，他是同志，他是漢人，他對自己是尊敬的和親近的。于是，四娘對他，便有了曖昧的情意滋生。

這種情分，是自然地流露的。她本身並不覺得。現在，他們于談話的間歇中互覷着！

忽然間，她自對覷中微妙地感到羞澀——和那些滿洲貴族在一起的時候，她的羞澀是裝出來的，而此刻，却自心底自然地流露。

而且，劉永清似乎也與她的心靈相應，此刻，他顯出了兩性間的侷促。

「四娘——」劉永清于朦昧中低喚：「你的生活，我無法懂得，如果換了我，我會不堪！」

「是嗎？」她飄忽地接口：「有時，爲着一個目的，我們只能忍受和適應。」

「嗯——」他的聲音拖得很長，似乎有千言萬語要說，又似乎覺得自己與四娘只是工作上的結合，不便說得太多。這是矛盾，而爲了這一矛盾，他更加窘了。

「永清，有空閒的時候，希望你常常來看我！」她說——那是逾越了集團工作範圍的語言。

「我也希望多見你！」劉永清大胆地說出自己的心事！但同時，他又想到四娘畸形的生活了！於是，轉而低微地接口：「四娘，希望我不妨礙你——」

這是含蓄的！她窘了！面頰微紅，也低說：

「我並無任務，只是接交一些人，如果我把你當作一個接交的對象，那有甚麼妨礙呢？」

于是，四娘吩咐婢女取酒待客，他們隨便地講了一些京城內的近事——劉永清提到幾位貝勒和幾位滿洲貴族的情況，那是暗中供給資料。四娘自然明白他的意思，皺着眉頭說：

「不要講他們吧——至少今天不要。」

她說時，徐徐起身：「你沒有到過我的花園，我們到那邊去。」

在一個小巧和精緻的花園中，他們漫步着——劉永清沒有直說自己的愛慕，可是，他以眼色告訴了她。她領會的，她向他微笑，似乎是表示領受。

于是，劉永清辭出了！意外事件，也就在一瞬間發生。劉永清才走出她家的大門，忽然有兩名男子從暗處衝出，向他襲擊。(一一七)

小說

奇情恐怖小說 無情谷

穆穆著

一八五：豪氣消失

周仲原爲了太沮喪，而閉上雙眼之後，這座被稱爲鬼谷的無情谷，更是沉寂。因爲仇明本身已是很痛楚，見周仲原閉上眼睛不再說話，亦不再說話，這座無情谷，只有他們兩個人，這樣的沉寂，豈不是一片沉寂了嗎？

這樣的沉寂，一直是經過四小時之久，子夜了。子夜的無情谷，很可怕，因爲天有微雨，夜風急勁，谷裏寒意極深，是一片蕭索之感，再加上風搖葉落，瑟瑟索索的，使這座無情谷，饒有鬼意。周仲原仍是閉上眼睛，沒有張開，而且沒有半點求生的意念。因爲他躺在地上之後，經過四小時那麼久，身上傷痛，不只沒有半點改善，而且反而逐步加深；那加深的傷痛，不用說是催迫着他一步一步的進入死亡之門，他根本就是必死的了，人在必死的時候，必然是萬念皆灰，既然什麼都要完結，周仲原便覺得張眼去瞧這個蕭索和靜寂的無情谷是沒有意義。那時候的周仲原，心裏是只有一個意念，那意念便是：橫豎自己都是必死的了，希望那個死亡之神仁慈，早點攫去他的性命，以免受痛苦。因爲眼前身上傷痛一步一步的加劇，果眞是不易受得起，不願再活着受痛苦了。

問題就是，他雖然希望死亡之神早點到來，而那死亡之神是有意和他作弄一般，仍是遲遲未有來到。

仲原沒辦法，死亡之神未到，只有閉眼躺在當地。

就在如此的情況裏，他雙耳是聽到一陣悉索的聲音，似乎是有人在動作。這無情谷裏，只有他和仇明兩個人，而兩個人而有的動作聲，那個動作者自然是仇明了。

當然，仇明有所動作，本能地把那雙閉上了四小時之久的眼睛張大，一看之後，禁不住吃驚。原來，那個仇明，此時已可以把身體站起，行過來了。仇明可以站起行過來，不用說，那四小時的休息，太過有利。須知仇明傷勢，和他不同，他內臟傷得很重，所以時間過去，傷勢更甚。至於仇明，內臟雖然有傷，但並不太過嚴重，經過休歇，傷痛稍止，便可以勉強站起來走到他那兒，要親手把他殺掉來報仇。

仇明能夠站起來殺他報仇，是一樁極不得了的大事；不過，怎的，周仲原此時竟不知覺得什麼，而且還說道：「仇明，你能站起殺我，那是好事，我是必死的了！你能早點把我殺掉，成爲勝利者，可以滿足心願，我自認不過而成爲失敗者，便是了！」以周仲原天性是個強的，決不會輕言失敗，現在竟然是自承失敗了，此中原因，便是身上傷痛太過不好受，傷痛之下，心灰意冷，過去的豪氣與剛強，竟然不知消失到什麼地方去。(一八五)

四十歲

劉以鬯著

戲弄與被戲弄

在呂香莉的心目中，男人可以分兩類：（一）可以戲弄她的；（二）被她戲弄的。對呂香莉來說：小舒是屬于後者那一範疇的，等于「玩具狗」，應該被她戲弄。小舒的經濟情形不好，爲了滿足物質上的需求，在結婚之前就與呂香莉發生了曖昧關係，成了她的「玩具狗」；結了婚之後，經濟情形雖未好轉，都有意與呂香莉斷絕來往了，呂香莉不肯。

呂香莉對小舒並無特殊的好感，祇覺得小舒這個人很老實。在呂香莉的許多異性朋友中，小舒最老實；也最懦怯。不過，結了婚之後的小舒，態度正有改變。這就是呂香莉爲什麼要繼續戲弄小舒的主因。

剛才，小舒在電話中拒絕接受呂香莉的「命令」，使呂香莉非常生氣。

呂香莉碰了夏炎的一個釘子後，想不到又碰了小舒一個釘子，心裏說不出多麼的不舒齊，於是打了一個電話給甘亮河。

甘亮河不務正業，無所事事，是個游手好閒的傢伙。當呂香莉需要「玩」的時候，他就走來陪她「玩」。呂香莉要什麼，他就給什麼；呂香莉打拍子，他就按着她的拍子去跳舞。不過，呂香莉心裏明白：甘亮河對她百依百順，祇是一種姿態，眞意並不如此。他祇是在錢的份上，才甘願做她的「奴隸」。其實，他有他自己的世界。呂香莉花錢買來的，祇是一時的衝動，並不能佔有甘亮河。但是甘亮河的門永遠暢開，呂香莉隨時都可以走進去。甘亮河從不向呂香莉挑戰；呂香莉不可能從他身上獲得新鮮的刺激。

話雖如此，呂香莉偶而也會想到他。

現在，當她打電話給甘亮河的時候，聊然有意將後者當作藥物了。

「是亮河嗎？」她問。

甘亮河從她語調中一下子就辨出了她是誰：「香莉，你怎麼會打電話給我的？」

「有空嗎？」香莉反問他。

甘亮河忍不住笑了起來，油腔滑調：「你一定很寂寞了！」

「我心煩。」

「好的，再上就來，最多半個鐘頭。」

「越快越好。」(一〇九)

拆穿港共虛僞手法

新聞處副處長史允信在香港扶輪午餐叙會發表演說，認爲港共過去的「潑婦罵街運動」，與現在的「微笑運動」，終不免同樣失敗。

不過，他指出港共現在的微笑攻勢，比過去的狂暴攻勢更難防範。因爲他們會在大衆切身問題，加以利用。假令人防不勝防，稍一不慎，便誤墮其彀。

不錯，他們不是說爲居民利益而「免費送水」嗎？他們不是說爲工人利益而進行「加薪運動」嗎？還有甚麼「贈送苦運動」、「派白米運動」等等，無不是企圖向居民投下糖衣毒藥的欺騙手法，不過，大部份港居民，早已洞悉其奸，決不上當。但香港有些是懵查查的人，有的是貪小利的人。所以，如果要全面反擊港共的「微笑攻勢」，無可否認是會比較吃力。

史允信氏提出的反擊方法，就是：「認爲值得及需要做的事情，就應該立刻着手去做。並且不能夠認爲港共份子先揷手去做，我們就放棄。」

對的，應付港共「揷手」的方法，就是用更積極的更具體的用事實揭露他們虛僞手法。

玉面金剛大破鹽柱案

鄧 譯

六〇：勾心鬥角

伊利亞又再聳了聳肩膊。他的面部表情，十分冷淡。而艾絲特莉泰則認爲他是在說謊，并且對於他說謊的後面，隱藏着某項陰謀。

現在事情發展到了這個地步，他必須跟艾絲特莉泰那個叫賓臣的人大鬥才智，纔有希望逃出難關了。不過他們這兩個人，都是受過十分良好訓練的人，他們分離開在兩處，從來不站在一起。由此，他們彼此可以監視着他。因此，如果他需要採取反抗的行動的話，必須是出其不意，極之迅速和十分準確，絕對不能有一絲一毫的錯誤，才能奏效。換言之，必須計出萬全。但是，是否他能引起他們的談話，興味，就能分散他們的注意力呢——

於是，他突然發問道：「如果你不害怕我知道的話，你們還在這裏等待什麼？」

「我在等待一個電話。祇要電話接完了，由現在起五分鐘之後，我們就帶你去見梗處。」艾絲特莉泰說道。

「那個鬼地方是在那裏呢？」

艾絲特莉泰的答覆，又是一陣冷酷的淺笑。「伊利亞先生，別發急呀，稍爲等一下，等你到達那裏去後，自然會知道是什麼地方呀。」

他們的答話，大蓋又費了五分鐘，桌子對面壁上的電話機，果然鈴聲大作。艾絲特莉泰一個箭步，跑向前面去接取那具電話聽筒。

伊利亞的眼睛，一直跟隨着她在轉動。因此，他無意中發現了桌子上那疊文件上面，放着一塊相當沉重的銀紙鎭。

那塊銀紙鎭，面積相當大，作長方形。看來似是一塊黑色的瑪瑙鑽石。打磨得很漂亮。那銀紙鎭壓着一疊似乎是採貨單的上面。文件放在辦公桌的中間，略爲靠近伊利亞那邊。伊利亞坐着靠背椅之時，原先已放了一隻右手在桌子上，那塊銀紙鎭距離他的手掌，不過是三四寸之遙。

伊利亞望了他一下，隨即把眼睛移向別處，筆直的望向前面，這塊銀紙的用處，由他心裏的盤算想來，正好給他取來作突襲的武器。

於是他把腳趾鼓足了勁，使皮鞋尖有力地觸沾着地板，準備發作。

這時候，艾絲特莉泰似乎在全付精神聆聽對方打來的電話。聽了一會之後，她祇是簡單地回答兩個字「是的」，此外再也沒說其他的話了，跟着把聽筒掛回電話機傍邊，又移步離開電話機的地方。

伊利亞的眼睛仍然朝向前邊，但心中暗自祈禱，千萬要一下立即抓到了那塊黑瑪瑙鑽石銀紙，於是他稍爲提起了他的手臂一點，把手掌移送向前，他憑觸覺，已知道他的手掌沾觸到了銀紙的表面了，他的眼睛掃在右邊。

他心裏說着，這是千鈞一髮的時候了，紳士的派頭，暫且收拾起來罷。於是他把心一橫，抓起了銀紙，使勁拋擲向艾絲特莉泰的頭部去。

同時，他又採取了相同的速度，一躍離開了靠背椅，用腳尖抵着地板，使勁滑衝向前面，乘勢一撞，把身體投向賓臣的身上。(六〇)

偵探奇情小說 狼嗥

宋平著

六五：丁小川之死

「唔，我也要離去了，」勞家偉督察說：「胡小姐，我告訴你，我們昨晚抓到丁小川時，他還未死，他告知了我們很多事情，你知道嗎！」

包圖文很注意勞家偉這幾句話，他對他的秘書胡海倫說：「丁小川被人謀殺？不會吧！誰去謀殺他呢！」

「不過，事實上，他確已被人殺死！」

「眞奇怪！」包圖文對胡海倫說：「你知道內幕嗎？丁小川是給誰謀殺的？」

「我不祇不知道，也不相信，」胡海倫說：「這不過是勞先生嚇嚇我們吧了。我不以爲丁小川會有什麼事。」

「我不是騙你們，」勞家偉說：「丁小川是被人割破喉嚨致死的，」他轉對包圖文說：「請你想想，你的女兒包莉莉也有危險呢？」

「勞先生，不要嚇我吧！」

胡海倫突然走向勞家偉，勞家偉知道她的來意不善，於是，揮手緊執着她的雙手，並翻到她的背後去。

「唔，胡小姐，你的猙獰面目畢露出來了，你告訴我吧！謀殺丁小川的就是你呀！」

「胡說！」胡海倫怒目向着他：「他是自殺呀。」

「那麼，他眞的已經死去了，這是誰告訴你的？」包圖文說。

「我告訴你，丁小川不是自殺，而是被殺。」勞家偉說：「胡小姐，你說他自殺，這消息是誰告知你的？」

「是一位朋友告訴我。」

「你的朋友叫什麼名字？住在什麼地方？快告訴我！」勞家偉說：「你也許在場呢！」

「是一個新聞記者。」胡海倫說：「我不能夠把他的名字對你說。」

「那麼，他是在什麼地方告訴你的？」

「就在這裡。」

「什麼時候呢？」

「在你抵達這裡前，我接到電話。」

「唔，就是來自裡面的電話吧？」勞家偉走到另一度門前，把那門推開。裡面有一個很瘦的女子伏在電話旁邊。「千萬不要讓人說話。」胡海倫說：「高莉莉小姐，」

勞家偉說：「高小姐，我是警方人員，我現在問問你，在我未到之前，你是否接到一個找胡小姐的電話呢？」

胡海倫搶着說：「自然是有，我不是對你說過，一個新聞記者曾給我消息嗎？」

「我——」

高莉莉囁嚅地說：「是——是的。」

「好了，現在，請你替我接電話到警察總部偵緝部去。」

高莉莉祇好照樣做了。(六五)

近代歷史演義 玄黃血戰錄

鐵 民著

第八回 馮婦亦難爲 奇謀終僨事 山長水遠 利盡交疏

福建之敗，並未影響到徐樹錚的大計，這時他已不寄希望於直軍，乾脆由自己來打，這時奉軍進關的已有三師六旅，把關外的正規軍全調來了，原來奉軍副司令部設在軍糧城，此時徐樹錚又在漢口設立奉軍前敵總指揮部，本來按照第四期作戰計劃，還要派兵援川，此時也把計劃修改，援川事暫且不提，全力進攻湘南，繼續攻廣東。五月九日徐樹錚召集奉軍二十七師師長孫烈臣，二十八師師長汲金純，二十九師師長吳俊陞開會，商量進攻湖南。

三人地位僅次於張作霖，尤其是吳俊陞，張作霖見面皆喊「興權大哥」。徐樹錚却不理會這些，三位師長進門一齊脫帽立正鞠躬，徐樹錚只擺了一下手，讓三人坐下，孫烈臣與汲金純還無所謂，吳俊陞却皺起眉頭。

徐樹錚說道：「我找你們三人前來，主要在商量對南用兵的事。目前直軍已攻下衡陽，叛軍在湖南已無據點，本不難一鼓蕩清，不料第二路軍在湘東大敗，牽動了全綫，目前已無兵可調，卽使勉強湊合成軍也不能打仗，開上去仍和魯軍第一師一樣，聽到槍聲一鬨而散。因此，我想只有我們自己出馬，把全部奉軍開上前綫，一鼓能攻下廣東，替國家出了力，也替兩帥爭光，這是一件神聖任務，責任就在我們四人肩上，可玩忽不得。」

孫烈臣問道：「副司令的意思預備怎麼樣？」

徐樹錚道：「我已在漢口設立前敵指揮部，預備到漢口指揮，我想你們三個師第一步先開到長沙，作爲總預備隊，至於將來從那一路進兵，等我到長沙再定。」

孫烈臣說道：「副司令的命令我們絕對服從，不過，在副司令未下命令之前，我還有點意見上陳，三師部隊調動絕不是一件小事，如果前方無此需要，這一去一回要用了多少錢，何不先去實地勘測一趟，再出動部隊，以免徒勞往返。」

吳俊陞說道：「報告副司令，打那些南蠻子，那裡用得着全去，有一師人也打到廣州了。」

徐樹錚冷冷說道：「吳師長，你不要把事情看得太容易，南方自有能人，這次新軍第一師剛踏入廣東界，被打得潰不成軍，師長差點被俘，所以非小心對付不可，一大意就要上當。」

吳俊陞臉紅紅不再講話。

孫烈臣說道：「副司令意思怎樣辦，卽請開示，我們一定遵令。」

徐樹錚說道：「你的二十七師先開拔，到南京坐船到九江候命，你們三人一齊去趟長沙，與張督軍見見面，問清楚當地情況，回來再說，必要時我打算去趟衡陽。」

三人起身排隊站好，由孫烈臣發口令：「立正，敬禮。」一齊脫帽鞠躬辭出。

剛出了門吳俊陞就罵道：「奶奶的，把我們當成小兵哩，大帥看見我尚且口口聲聲叫大哥，他算那一門子親戚。」

孫烈臣勸道：「興權大哥，軍人要服從命令，大帥把咱們交他指揮，咱們就要把他當成大帥。」(一〇六)

香港各電台播音及中文電視節目表

香港電台 今日下午四時：

（中文台波段：六四〇千週，波長四百六十八公尺。短波：三九四〇千週，波長七十六．一四公尺，超短波調頻：九十一四兆週。）

【四時】轉播金禧杯足球賽「東方對南華」。【五時】世界名著「父與子」。卅分，兒童實地採訪「合金和鐵鑛」。五十五分，鮮魚批發市情報告。五十八分，天氣報告。【六時】粵語新聞及特別報告，國語、潮語、客語新聞及特別報告，海員特別報告。廿分，詩聲詞韻。卅三分，特別報告及音樂小曲。四十五分，青年出路介紹。【七時】粵語新聞，漁民一週。卅分，時事實錄。五十八分，天氣報告。【八時】亞洲及本港新聞報告，音樂。十五分，喜劇「夜夜此時聽」。四十五分，轉播倫敦粵語新聞。五十九分，漁民天氣預告。【九時】粵曲「三笑姻緣」。卅分，廣播劇「老爺車遊新界」。【十時】粵語新聞，倫敦來鴻。卅分，學譜樂全。四十五分，粵曲「多情燕子歸」。【十一時】粵語新聞，醉人的音樂。卅分，轉播倫敦國語新聞。四十五分，時代曲。五十七分，天氣報告及漁民天氣預告，粵語新聞。【十二時】廣播完畢。

明日播音節目：

【六時卅分】報時：海員招募處有關海員空缺報告，時代曲。【七時】粵語新聞簡報。十五分，天氣報告，錄音轉播倫敦粵語新聞及國際現況報導。卅分，天氣報告，查根問底「人和猴有何關係呢？」四十五分，時代曲選唱。五十六分，天氣報告及漁民天氣預告。【八時】粵語新聞，香港海員特別報告。十五分，公衆活動報告及特別報告。廿五分，粵曲選唱：㊀劍膽琴心（任劍輝、梁素琴），㊁新白金龍之花園相罵（新馬師曾、鄧碧雲）。五十分，中央市場蔬菜價格概況報導。五十八分，天氣報告。【九時】國語新聞。十分，潮語新聞，特別報告。廿分，歌星選唱：潘秀瓊之歌。卅分，「空中小園地」。【十時】「空中小郵差」點唱節目。四十五分，故事演講「西漢演義」。五十八分，天氣報告。【十一時】十五分，粵語新聞簡報，名曲一闋：歸來燕（小明星）。卅分，銀壇歌星。【十二時】粵語新聞簡報，今晨馬頭角本地及外來生牛及生豬批發價格報導，諧談節目「返老還童」。十五分，音樂小曲。卅分，漁民天氣預告，廣播劇「財來自有方」。【一時】重播「空中問答」。十五分，粵語新聞，特別報告。廿八分，天氣報告。卅分，「時事實錄」。【二時】國語新聞，特別報告。十分，京曲選唱。卅分，「祝君康健」。【三時】粵語新聞簡報，粵曲：㊀寶鬧並蒂紅（鍾雲山、盧筱萍），㊁花弄影（陳錦紅），㊂流水行雲（江綺薇、梅漪麗）。五十八分，天氣報告。

商業第一台 今日下午四時：

（第一台波段：一〇五〇千週，波長二百八十六公尺。）

【四時】天氣報告，時代曲。卅分，跳舞粵曲。【五時】粵曲㊀我爲痴狂，㊁金絲蝴蝶。卅分，一曲寄心聲。【六時】轉播香港電台新聞簡報，港九時事，天氣報告。卅分，三十六計。【七時】時代曲。十五分，諷刺劇「冷眼旁觀」。四十五分，時代曲。【八時】轉播香港電台新聞報導。十分，聰明先生。卅分，賽馬漫談。【九時】新聞報導，港九時事。卅分，天氣報告，粵曲㊀抓手大王，㊁一枝紅艷露凝香。【十時】轉播香港電台新聞簡報，少婦日記。卅分，時代曲。【十一時】天氣報告，浮生摘記「錦綉前程」。卅分，時代曲。五十九分，轉播香港電台新聞簡報。【十二時】天氣報告，播音完畢。

明日播音節目：

【六時卅分】海員招募處有關海員空缺招請報告，清晨音樂。【七時】轉播香港電台新聞簡報，清晨雅趣，天氣報告。十五分，座右銘。卅分，天氣預測，時代曲。【八時】轉播香港電台新聞報道。十分，天氣預測。十五分，時代曲。卅分，歐西曲，時代曲。【九時】本港及鄰近地區新聞報道，天氣報告，街市行情。卅分，時代曲點唱。【十時】南音「郭子儀祝壽」。卅分，婦女生活節目。【十一時】報道東南亞各地天氣情況。五分，社團簡報。十分，時代曲。十五分，轉播香港電台新聞報道，繼續時代曲。卅分，倫理小說「骨肉姻情」。【十二時】港九時事特輯。卅分，奇情小說「羅全心璽」。【一時】祝壽祝婚節目。十五分，轉播香港電台新聞報道，天氣報告，報道東南亞各地天氣情況，漁民天氣情況。卅分，電影故事「玉女痴情」。【二時】倫理小說「天從人願」。卅分，時代曲。【三時】轉播香港電台新聞報道，專曲：寶蝶記（羅艷卿、林鳳、關海山、莊雪娟、石玲、檸檬）。

商業第二台 今日下午四時：

（第二台波段：一一七〇千週，波長二百五十六公尺。）

【四時】轉播金禧杯第二次決賽「東方對南華」。五十五分，時代曲。【五時卅分】小說「皆大歡喜」。【六時】轉播香港電台新聞簡報，港九時事，天氣報告。卅分，升中指導「中文科」。【七時】一九六八年流行曲（中西合璧）。【八時】轉播香港電台新聞報導，世界流行曲。卅分，科學天地。四十五分，時代曲。【九時】天氣報告，粵曲。卅分，鐵面無私第三輯白袍龍圖「忠義千秋」。【十時】轉播香港電台新聞簡報，國學講座「左傳」。卅分，喜劇「錦上添花」，天氣報告。【十一時】夜曲。五十九分，轉播香港電台新聞簡報。【十二時】天氣報告，播音完畢。

明日播音節目：

【六時卅分】海員招募處有關海員空缺特別報告，時代曲。【七時】轉播香港電台新聞簡報，清晨音樂。十分，天氣報告。卅分，天氣預測。卅五分，寫正字謝正音。四十五分，時代曲。【八時】轉播香港電台新聞報道。十分，天氣預測，漁民天氣報告。十五分，祝壽節目。廿五分，天氣預測，音樂譜子。卅分，重播升中會考指導「英文科」。【九時】報告本港及鄰近地區新聞，天氣報告，時代曲。卅分，粵曲：㊀趙五娘（冼劍麗），㊁一曲琵琶動漢皇（鍾雲山、崔妙芝）。【十時卅分】傳奇小說「義絕金蘭」。【十一時】天氣報告，時代曲。十五分，轉播香港電台新聞報道，報道東南亞各地天氣情況，粵曲：巧鳳試郎心（任劍輝、鳳凰女、李寶瑩、張月兒、徐柳仙）。【十二時】報道本星期六第七次賽馬出賽馬匹騎師配搭及負磅情況，現代小說「雙燕迎春」。卅分，股市行情報道，報道本星期六第七次賽馬出賽馬匹騎師排位配搭及負磅情況。時代曲。四十五分，諷刺劇「冷眼旁觀」。【一時】十五分，轉播香港電台新聞報道，港九時事特輯，天氣報告。【二時】報道東南亞各地天氣情況，絃歌寄意，粵曲點唱節目。【三時】轉播香港電台新聞報道，音樂譜子。十分，怡情小聚。

麗的銀台 今日下午四時：

【四時】電影歌曲。三十分，粵曲點唱。【五時】兒童小說「歡樂時光」。十五分，重播小當家，金價報告。三十分，紅船外史。【六時】轉播港台粵語新聞。三分，歐西流行曲介紹。三十分，小說「金牡丹」。【七時】小說「三怪俠」。三十分，轉播港台時事實錄。【八時】新聞報導，天氣及節目報告。十分，馬場日記。廿分，時代曲。三十分，時代曲。四十五分，大衆信箱。【九時】民間故事「鳳和鳴氣新」。三十分，粵曲「天仙配」。【十時】報告教育台明日節目。【十一時】世界名著「三劍客」。三十分，國樂欣賞。【十二時】新聞報導，天氣預測，體育消息及明日節目報告。十五分，夜半奇談「富貴吉祥」。四十五分，希望在明天。五十分，時代曲。五十八分，轉播港台粵語新聞簡報。【十二時】完播曲。

麗的金台 今日下午四時

【四時】潮曲，中文電視節目報告。【五時】潮語小說「玉笛金鈴」，金價報告。卅分，社會服務節目。【六時】越劇「碧玉簪」。卅分，小小廣播劇「偷雞賊」。五十三分，夜話。【七時】國語戲劇化小說「一樹梨花壓海棠」。卅分，新聞報導，天氣及節目報告。【八時】潮語戲劇化小說「四傑新傳」。卅分，潮曲「遊石蓮」。【九時】數曲介紹「彈詞牡丹亭鬧園」。【十時】評話「俠義英雄傳」。卅分，小說「春滿富貴家」。【十一時】新聞報導，天氣預測，體育消息，明日節目報告。十五分，神仙故事「修建洛陽橋」。四十五分，國樂。【十二時】完播曲。

中文電視

【四時五十八分】節目簡報。【五時】粵語片「金粉世家」（中），張瑛、白燕主演。五十五分，新聞摘要。【六時】學以致用。卅分，太空歷奇。【七時】世界新聞及天氣報告。卅分，粵語片「一曲琵琶動漢王」，南紅、林家聲主演。【九時十五分】警察與治安。三十分，快的啦。【十時】名畫與畫家。二十分，民謠歌劇「借親配」。【十一時廿分】最後新聞及天氣報告。廿五分，閉幕曲。

無綫電視

【四時卅分】翡翠台：粵語片「初入情場」，由芳艷芬、羅劍郎主演。明珠台：七彩「萊利都」片集。「星報青年節目」。【六時】翡翠台：七彩「南華保齡球場比賽」。卅分，翡翠台、明珠台：體育節目「優越六號」卡通片集。【七時】明珠台：七彩新聞及天氣報導。卅分，翡翠台、明珠台：粵語片「乞兒小皇帝」，由鄭君綿、陳寶珠、蕭少棠主演。明珠台：七彩「佼佼者」片集。【八時】翡翠台：「冷暖人間」片集「無辜之人」。【九時】明珠台：「歡樂今宵」，由鄭君綿、陳齊頌、沈殿霞、杜平、森森、吳秀蘭等演出，本台樂隊及舞蹈團參加演出。明珠台：「冠軍街」片集。【十時】明珠台：七彩「農家樂」片集。卅分，翡翠台：新聞及天氣報導。明珠台：「潛水比賽」。【十一時】翡翠台：「人生百態」片集。十五分，明珠台：新聞及天氣報導。卅分，播映完畢。

電話：八七一豐四七 八七一六豐二
爲小家庭服務 新隆公 852427
英專 授課時間 任擇

聯賽首循環不利主場
南星均曾失分
次循環會改觀

甲組足球聯賽的第一循環，於上月廿八日結束，從六十五場比賽看，則星島、南華兩強，均爲以「主場」球隊姿態出賽的場合而失分，而一些「中型班」，則於作爲「客隊」的時候而獲得積分。以第一循環的過程，似乎不利於「主隊」，第二循環將於星期日開始，聯賽各隊的「重逢」，是否仍有同樣情形？仍有待於事實的解答，倘若「客隊」能夠取勝的機會較高，那末，進入第二循環以後，則星島、警察將較有利，因爲兩隊在第一循環的賽程，均已有七次是「主場」。換言之，聯賽第二循環，警、星均僅得四次的「主場」資格出賽。由於「噴射機」的鋒綫已有改變，警察的防守方面，仍是「武陣」的階段，故在聯賽第二循環，未必能夠有更佳的表現，在大致上看，甲組聯賽轉入第二循環的比賽，仍屬有利於南華及東方。

聯賽採雙循環制的比賽，即參加比賽的十二隊，每隊均有兩次比賽，而且各爲一次「主場」，在聯賽第一循環，已作主場七次者爲星島及警察，即爲各作「客隊」四次。六次「主場」者爲流浪、陸軍、緝私。五次「主場」的則爲南華、東方、東昇、九巴、元朗，僅四場「主場」者則爲電話與消防。至第二循環，各該隊的作爲「客隊」次數，與首循環的「主場」相同，茲將各隊「主場」及「客隊」的比賽場數及得失球，表列如下：

隊名	[illegible]	主場 勝	和	負	得球	失球	客隊 勝	和	負	得球	失球	積分
星島	十一	五	一	一	卅五	一〇	四	〇	〇	十七	三	十九
南華	一〇	四	〇	一	廿六	三	五	〇	〇	十五	四	十八
東方	十一	四	〇	一	十一	七	五	〇	一	十七	十一	十八
東昇	十一	二	〇	三	八	十一	四	一	一	十三	八	十三
警察	十一	四	〇	三	廿二	十七	二	〇	二	八	八	十二
九巴	十一	二	二	一	九	九	三	〇	三	十五	十八	十二
電話	一〇	二	〇	二	九	十一	三	一	二	十一	十一	十一
流浪	十一	三	〇	三	十二	一〇	二	〇	三	八	十二	一〇
元朗	十一	二	一	二	一〇	一〇	二	一	三	十六	十九	一〇
陸軍	十一	〇	〇	六	六	十五	二	一	二	八	十六	五
消防	十一	一	〇	三	七	八	〇	〇	七	七	廿七	二
緝私	十一	〇	〇	六	六	廿六	〇	〇	五	二	廿九	〇

陸軍得分並非主場
電話東昇同一形勢

聯賽第一循環結束，甲組十二隊，失分最少者爲南華，該隊僅失兩分，星島則失三分，東方失四分，南星「兩雄」均在「主場」失分，在甲組聯賽第一循環，作爲「主場」的比賽，每隊均曾失分，南華、星島則於作爲「客隊」，保持不敗的紀錄，東方所失四分，即爲「主場」及「客隊」的比賽各失手一次。排在「四強之末」的東昇，所得十三分，其中有九分爲作爲「客隊」而取得，電話所得十一分，亦於作爲「客隊」的比賽中，獲得七分。已被捲入「護級」漩渦的陸軍，本屆十一戰兩勝一和八敗，但所得五分，均爲作爲「客隊」的比賽中[illegible]

本港的足球賽，在四個場地舉行，甲組聯賽第一循環的六十五場比賽場地分配，花墟場三十六次，嘉山場十五次，掃桿埔大球場十五場，港會場四次。而每一個場地，亦有三隊用作「主場」，這點與其他國家或地區的「主場」與「客隊」情形不同，因爲本港聯賽，「主場」的球隊並未佔得地利。亦即作爲「客隊」的隊伍，同樣的了解場地情況，不過，以聯賽第一循環的比賽過程看，則球隊的成員比賽時狀態及鬥志，爲決勝的主要關鍵，看來聯賽步入第二循環以後，未必一定對作爲「客隊」的隊伍有利。

中華全國足委會
決定組新陣容
參加亞洲盃賽

【台北七日訊】中華全國足球委員會昨天表示：我國已決定派一支新的陣容，前往伊朗參加四月十二日揭幕的[illegible]

表隊的人選將於本月底以前全部選出，有關香港部份的國腳選拔，將致請香港僑領沈瑞麟前往協調，至於在國內所[illegible]

足委會這次派隊前往的目的之一，是在培養國內足球員的國際比賽經驗以及提高國內足球員對足球的興趣，因此，[illegible]

格城風光

【特寫】冬季世運村的大廣場上隔一天有青菜、水果、肉類等移動販賣車集中，給世運村添幾分生色。好天氣的時候，在公寓上窗口看到家家晒着萬國旗似的衣物，這種風景很自然，給人家一種村莊的感覺，在巴黎這種萬國旗再也看不到了，因爲巴黎市政府禁止衣服晾在窗口。

格勒諾勃街上所見到的都是冬天使用的東西，看看那些東西相當貴，女招待員所穿的衣裳是一三〇法郎（約一千二百元台幣），在街上走的年輕女孩子們多半都是穿迷你裝，雖然穿了長靴，但是膝蓋還是露在外面，表示她們對寒冷毫不在乎。這是年輕氣壯的象徵，可能世界各國都是一樣，還有一種鮮艷奪目的五花十彩的大衣流行，遺憾的事是街上所看得到的女人都並不漂亮，他們說閣下如果要看法國美女，請光臨諾爾曼第。

走出世運村，世界通用的英語也行不通了。格勒諾勃市的人認爲法國話是世界最好聽的言語，這種自尊心始終無法消除，而且格勒諾勃市的人對外交的觀光客，沒有一點親切的表示，也是憾事。

多季世運組織委員會遴選的女招待，格勒諾勃的人很少，這地在二次大戰中曾給德軍「修理」得最嚴重，他們對於德國人最痛恨，當時該城市的市民多半被殺光了，可是年輕一代把這件事忘得一乾二淨。

中華全國足球委員會目前正着手亞青杯中華代表隊的訓練事宜，足委會表示：亞青杯代表隊的球員將自國內選出，且大部分自參加克難盃足訓班的青年學員中選出。

中華足委會在主辦克難盃足訓班前，曾在國內遴選出卅名好手，而在足訓班中，學員均有良好的表現。因此，足委會現正爲這批學員辦理轉學手續，使這些在南部就讀的球員，能於三月始在台北一面集訓，一面就讀。

冬季世運開幕拾零

【法國格勒諾勃六日電】今天，在第十屆冬季世運正式揭幕前一小時，晨雨與大風雪停止，太陽穿雲而出。

在預定揭幕時間格林威治時間十四時之前，已有數千觀衆湧進有六萬座位的巨大場地，觀看法國精銳傘兵部隊的表演。

場內五個世運圈上積雪必須除去，以便跳降下的五名傘兵可看到世運標誌的輪廓。

人羣在通往運動場的街道上列隊，等待一睹法國總統——此儀係戴高樂第三次訪問本地區。

參加競賽的三十七國的國旗，在環繞一個巨大馬蹄型區域大會場上飄揚。

大會閉幕式將在冰運動場內舉行，該處係花式溜冰與冰上曲棍球比賽所在。

[illegible]太陽在[illegible]

，列隊在場內前進時，觀衆發出大的歡呼聲——他們被稱爲兎子，因爲她們穿紅色兎毛短外套和緊身的天藍色褲子。

由於他們「微笑的面容和親切的招待」，她們受到介紹和讚美。

當法國衞隊立正致敬時，國際奧林匹克委員會主席布倫達治和國際奧會的其他人員已進入貴賓席。

戴高樂夫人也在貴賓席，坐在伊朗皇后法拉的旁邊。

六分鐘後，戴高樂進入運動場，法國國歌演奏完畢後，羣衆呼歡，戴高樂揮手。戴高樂比站在他旁邊的布倫達治高出很多，布倫達治本人也有六呎高。

後是今天活動的高潮——舉行多彩多姿的遊行。

當藍白兩色的希臘國旗自北面進入運動場時，布倫達治曾與戴高樂寒喧。希臘傳統上是進行中的第一支隊伍，因爲它是奧林匹克運動的起源地。

希臘代表隊僅有四人，他們穿白色上裝和灰色褲子，敏捷地通過。

接着是西德選手，他們穿保守的藍色滑雪裝。

美國選手獲得熱烈的歡呼，但是他們穿紅色上[illegible]

美國通訊

紀「本世紀最佳籃球賽」

【美國通訊】今年開正以來，便聽到被美國籃球協會譽爲「本世紀最佳的籃球賽」，將於一月二十日晚休士頓的巨大室內運動場舉行。交手的是全國大專落環賽所剩下的兩個實力最强的球隊，加州大學的「狗熊」隊和休士頓大學的「野豹」隊，這兩個球隊除了多年在全國性的比賽中表現了高超的球藝，爲人注意外，還有兩隊各擁有一名被全國體育界緊選公認的超級國手，他們是加州大學七尺一寸多高的阿辛德和休士頓六尺八寸多高的海恩，這兩個人雖然都只是二十多歲的小伙子，但在籃壇上却已是頂尖兒的人物了。「狗熊」隊自從一九六六年二月以來，南征北伐，所向無敵，連勝四十七場，包括去年大敗休士頓的「野豹」，而享有「不敗盟主」之譽。「野豹」正如它所在的德克薩斯州其他行業一樣，一心一意想爭取全國性的榮譽，似乎非如同他們的同鄉詹森先生當選美國總統，坐上第一把交椅才夠過癮似的。雖然過去業已取得全國第二的地位，但還是臥薪嘗胆，辛勤苦練，希望獲得全國冠軍，這次比賽，在他們看來便是奪標登龍的機會到了。

主辦單位選擇興建才三年多而爲休士頓人引爲榮耀的戰場，自然是爲了收人傑地靈之效。號稱是世界八大「奇觀」之一，它之被休士頓人引以驕傲，倒不是因爲德克薩斯州多如過江之鯽的油王們出得起這筆驚人的建築費——共計四千五百三十五萬美金，而是這個運動場的設計和設備，都是極豪華新式的能事，確可傲視全球，它在外表看來，只不過是一棟白色有頂的圓形大建築，但內部除堅實的鋼骨水泥外，有全天候冷熱氣和寬敞設備，高二百十八呎，直徑七百一十呎，佔地四十萬零五千平方呎。有六萬六千個彈簧沙發椅，每一層則以不同的美麗色彩，繽紛奪目。場內有富麗堂皇的酒吧、餐館、小食部、休息室等。場地上覆蓋着如茵的人造綠草，可隨使用的需要而移動，場外停車場可停三萬多輛汽車，來休士頓的遊客們，除了參觀最科學登陸月球的太空中心和[illegible]的港灣和[illegible]巨輪外，還得一看這個「奇觀」，是遊客必去之地，否則便未免有虛此行了。

這樣一幕精采的球賽，在這樣一個設備完美的地方舉行，觀衆可享受室內的溫暖而無慮在寒峭的夜晚受風受凍，其轟動的情形是可想而知的，筆者因爲小孩的累贅和一個事先約好的應酬，原已無意購票觀賞。事實上票子也不容易購到，幾萬張有座位的票，早在十天前便被搶光，剩下幾千張站票，也都成了待價而沽的彩券似的。自然無心去湊熱鬧了。

這天晚間，我隨外子去參加朋友的約會，想不到大家也都是以這場球賽爲談話對象。幾位正在休士頓大學研究的先生和太太們，更是如數家珍地把「野豹」隊的威風和軼事，把超級球星海恩的神氣和戰功，談得天花亂墜，令人神往。由於休士頓和附近區域的電視台契約上不准現場播映（大概是怕影響觀衆和票房收入），南陽的球迷便祇有聽收音機的現場廣播和看第二天的電視了。毫無疑問的，在這天的宴會中，收音機成了最熱門的事，迺正在弘揚國粹作方城之戲，平日樂此不疲的太太們也都被收音機播出的高潮和喝采聲所吸引而心不在焉，有的乾脆請求先生代理而捨此就彼，可見正當娛樂魔力之大。

球賽自始至終在緊張激烈的空氣中進行，兩隊旁均力敵，分數也是緊緊隨着時間而增高，全局中自然以海恩的演出特別精采和突出，投籃命中率達百分之八十九，上半時結束時「野豹」以四十六比四十三領先，在四十六分中，海恩獨得達二十九分，下半時「狗熊」反攻，曾三度拉平，於五四、六五與六九三度平手時，離終場只剩二十秒鐘，撫如「狗熊」犯規，海恩發球二次，再得二分，結果「狗熊」大勢已去，「野豹」以七十一（海恩共獨得三十九分）比六十九獲勝，贏得全國第一的榮譽。如雷的掌聲與喝采聲，幾乎要把收音機的喇叭震破，第二天各報都以頭條大字新聞和巨幅照片報導這一消息，電視觀衆，據各報估計至少在一千二百萬人以上，現在雖已時過數日，但這場球賽的餘波，仍在人心，評論花絮仍佔了各報體育版的廣大篇幅，休士頓郵報發表社論說：這確實不愧爲本世紀最佳籃球賽。紀事報社論說：這是歷史上最精采，觀衆最多的一次籃球賽，特爲報導，以饗國人。

幕後秘聞

張氏兄弟離大隊後
星島決定提拔新血
馮紀棠曾聽言上甲組

張子岱、張子慧離港以後，星島將大胆提拔新人，訓練新人，原定明天對消防，經足總改在下週二（十三日）在香港會場舉行，屆時星島將調整前鋒綫。

星島預備組經過多年訓練，漸露頭角，不少年輕新血，許竟成早就認爲預備組之中，馮紀棠等，都是可造之才，曾聽得提拔訓練。

原定本週末對消防一場波，消防因爲明天大操，早就有函足總申請改期，經過三方研究以後，決定改在下週二舉行，但原定加山球場因事下週二不能借用，因此決定下週二改在香港會場舉行。

星島主任兼教練許竟成，早就預定張氏兄弟必將在本屆球季內離港，因此特別增加了訓練[illegible]

[illegible]以外，還擬納了鄒漢英推薦陳炎新爲後備球員，這位「香港足球大使」，因爲在會計前樓工作，多因下班時間影響，不能參加操練，演出遠不如理想。另外一位後備球員劉煥湛因傷未愈，[illegible]亦未痊愈，由於上述影響，他們都不能派用場，許竟成祇好決定調整新陣，前鋒綫使用馮紀棠任右翼，曾聽言打左翼，整個陣容如下：（江）

陳少雄 [illegible]

金禧盃決賽東方今戰南華
足總昨日宣佈改期
可能于廿二日補賽

原定今日舉行的東方對南華金禧盃決賽第二仗，昨天足總宣佈改期，可能于廿二日補賽，但確期仍待足總聯賽管委會安排。

東方對南華金禧盃決賽已舉行過第一仗，戰果是二比一，南華獲勝。第二仗亦即是決定冠軍誰屬的一仗，原定今天在政府大球場舉行，但東方因爲陣中球員有不少于賀歲波時受傷，乃徵得南華同意，並向足總申請將賽事改期，昨午足總業已批准，據悉，可能于廿二日補賽。

此東南金禧盃爭霸戰，已售出不少預售票，將來補賽時自然有效，但因改期無暇參觀者，將退回票款，退票辦法，遲日足總即會公佈。

雷達青少年排球賽
廿二隊參加角逐
十一日揭開戰幕
分港九新界三區進行

瑞士雷達表廠及港九排球聯會合辦雷達金禧盾青少年排球賽，定本月十一日上午十時，在九龍伊利沙白青年館開鑼，請港協會主席沙利士主持開球禮，到時並有聖若望書院銀樂隊到場演奏助興。

辦理雷達盾青少年排球賽的賽會，昨天在金寶酒樓招待記者報告一切，出席者有太平洋行鐘錶部經理孫秉樞，港九排球聯會會長陳錦劍，主席石振遠。首由孫秉樞致詞，略謂瑞士雷達表廠爲慶祝該廠五十週年金禧大典，並提拔排球新血，特與排聯合辦雷達盾青少年排球賽，分別在新界，港九舉行，不收門券，歡迎參觀。

繼由石振遠報告參加此次青少年排球比賽者，共有廿二隊，規定年齡在十九歲以下者可以參加比賽，比賽分新界港九三區，每區兩組進行初賽，合共六組。每組經過初賽後積分最高的一隊出綫，共有六隊爭奪錦標，作單循環賽，積分最高者奪得錦標，比賽定本週日在伊利沙白館揭幕，請港協主席沙利士開球，到時有聖約瑟書院銀樂隊到場演奏助慶。石振遠並透露，將在此項比賽中，選拔一批優秀球員，于短期內組隊[illegible]訪問。

參加雷達盾青少年排球賽各組名單爲：（香港區A組）嶺英紅、聖瑪利亞、南青。（香港區B組）嶺南、嶺英白、[illegible]（九龍區A組）嶺英黃、香江白、海燕、仁伯。（九龍區B組）香江紅、北角、仁伯少年。（新界區A組）崇德、荃灣、元朗乙。（新界區B組）元朗甲、達德、上水、柏雨。

初賽分三個球場上演，本月十一日，十二日，十四日，十六日，十九日及廿一日在伊館舉行，除廿一日比賽一場外，其餘五天，每天比賽兩場。本月廿二日，廿四日，廿七日及廿九日在修頓球場比賽，每天賽兩場。本月廿五日及下月三日，在元朗大球場上演，廿五日賽三場，下月三日則比賽九場。全部初賽完畢，即展開出綫六强爭霸戰，預算三月底前賽事則可結束。

本月十一日在伊館揭幕，共排有兩場比賽，頭場上午十時（香港區A組）南青對嶺英紅，次場上午十一時（香港區B組）嶺南對[illegible]。

．圖片說明．雷達表金禧盾青少年排球賽，定本週日揭開戰幕，賽會昨日招待記者，圖爲主事人在招待會上合照。站于正中者爲太平洋行鐘錶部經理孫秉樞，其右爲排聯會長陳錦劍，排聯主席石振遠。

球心球事

濠仔國淚洒機場
單卓明上山偷師

△張氏兄弟前天下午飛加拿大任職業腳，星島的隊友，紛紛前赴機場送別，大家都抱着歡欣的心情，前來送隊友一程，但是依依不捨。不過「濠仔國」張耀國則在揮手之時，在熱情澎湃之下，洒了數滴英雄淚。

[illegible]是足球名宿單友生之公子，若不是看到他戎裝上陣，以爲他是一位文弱書生，因爲他皮膚生得很白淨。但是他上陣之時，演出勇悍，在電話隊裡，其教練郭英樂不時向他指點，同時認爲他是一員很有前途之「新血」。前天雖然春雨綿綿，但他下班之後，便與其舊隊友何榮上山，準備作掛單練習，豈料場地濕滑，「蛇仔」爲有作壁上觀，去偷師[illegible]據「蛇仔」表示：何榮本屆有機會上山學法，眞是令人羨慕，未知自己將來可否有機會[illegible]

英國甲組足球聯賽現狀
曼聯隊仍然佔優勢
論近況可能獲冠軍

英國甲組聯賽，曼徹斯特聯隊仍居首席，照積分與失分的計算，則曼聯實際上已領先五分，雖然曼徹斯特聯隊較次席的利斯聯，在積分表上領先三分，惟該隊賽少一場，固已漸佔優勢，利物浦上週戰敗，仍列第三位，較利斯聯賽少一場，即局於第二位及季席的隊伍，失分相同，曼徹斯特城則較利斯聯及利物浦失多一分，截至目前爲止，英國甲組職業足球聯賽的「四强」位置依然不變，惟由第二至第四的三隊，積分接近，今後爭持亦必劇烈，曼徹斯特聯隊雖然週中失意於足總盃，惟在聯賽則已取得領先的優勢，本季冠軍希望至高。

上週的十一場球賽，其中有三場爲賽和，八場即決勝負。各場的比賽結果爲：曼城和亞仙奴一比一，百利和狼隊一比一，利斯達城和利斯聯隊二比二，車利士勝洛士林一比〇，埃化頓勝利物浦一比〇，紐卡素勝西白朗一比〇，史篤城勝修咸頓二比一，曼徹斯特聯隊勝托定咸二比一，西咸聯勝富臨七比二。

「四强」的隊伍，曼徹斯特聯隊擊敗托定咸，利斯聯及曼徹斯特城被迫和，利物浦更因敗於埃化頓而失兩分，故在上週爲「四强」唯一未敗的球隊，故由亞席至第四位的三隊，亦因上週的比賽過後，而致積分較爲接近，然在大致上，卻有利于曼聯，該隊現爲失十三分，利斯聯及利物浦均爲已失十八分，曼城則失十九分。將各隊的積分錄后：

隊名	賽	勝	和	負	得球	失球	積分
曼聯	廿七	十七	七	三	五六	三一	四一
利斯聯	廿八	十六	六	六	五〇	廿九	三八
利物浦	廿七	十四	八	五	四一	二〇	三六
曼城	廿七	十五	五	七	五〇	三三	三五
紐卡素	廿八	十一	一〇	七	四三	四〇	三二
埃化頓	廿七	十三	四	一〇	三八	廿七	三〇
托定咸	廿七	十二	六	九	四一	四二	三〇
亞仙奴	廿七	一〇	八	九	四一	三三	廿八
西白朗	廿六	十一	五	一〇	四八	四〇	廿七
洛士林	廿七	十一	五	十一	三八	三三	廿七
百利	廿六	九	八	九	四四	四八	廿六
車利士	廿六	八	一〇	八	三八	五三	廿六
錫週三	廿七	九	七	十一	三九	四一	廿五
利斯達城	廿七	八	九	一〇	四三	四六	廿五
史篤城	廿七	一〇	五	十二	三五	四二	廿五
西咸聯	廿七	一〇	四	十三	五六	五三	廿四
狼隊	廿七	八	五	十四	四四	五八	廿一
新德蘭	廿六	七	七	十二	三三	四六	廿一
錫菲聯	廿七	六	八	十三	三〇	四七	二〇
修咸頓	廿七	七	五	十五	四二	六一	十九
富咸	廿七	四	一〇	十三	[illegible]	[illegible]	十八

悲從中來（哼哈居士）

一蛇有蛇路——黃帝孫

頂住檔先（三題）．陳培作．

現形記

一雖無爆竹，吵鬧則一　香山亞黃

敏感之人　雷雨田

特種龍門（生力）

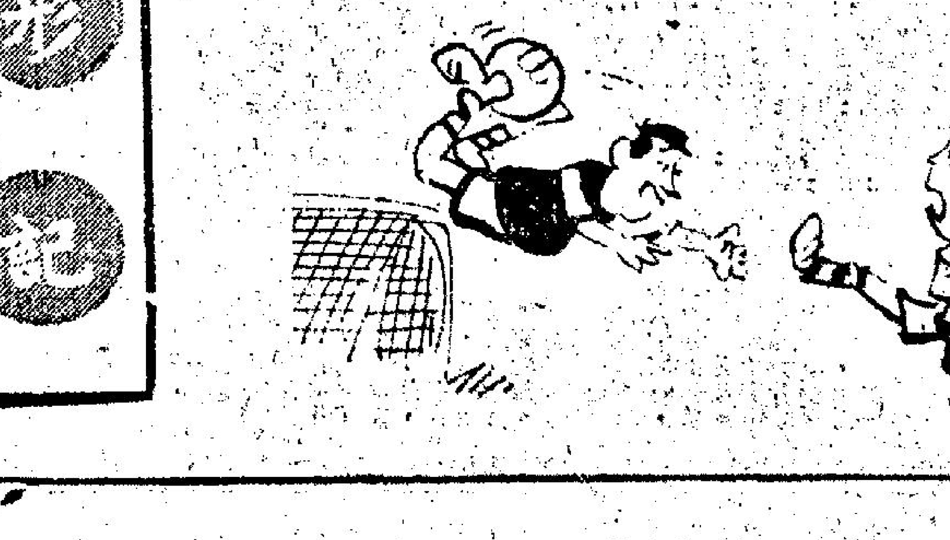

「羅衾不耐五更寒」！